工商晚報
THE KUNG SHEUNG EVENING NEWS
督印及承印：工商日報有限公司
香港灣仔分域街十八號
各部電話：編輯部 採訪部 營業部 廣告部 社長室 總編輯 經理室 秘書室 中區辦事處
七三〇七〇六 七二〇六二七 七二三四九二 七二九三〇七 七三〇七〇八 七二七二八二 七二四八五四 七二七二二弍 七二七二六一 七二七二叁弍 二二五四九五 二三一二三八
電報掛號二〇七五五 郵箱六二二號
新聞紙第八二九二號

每日兩大張下午四時出版

陳副總統逝世 十日大殮公祭

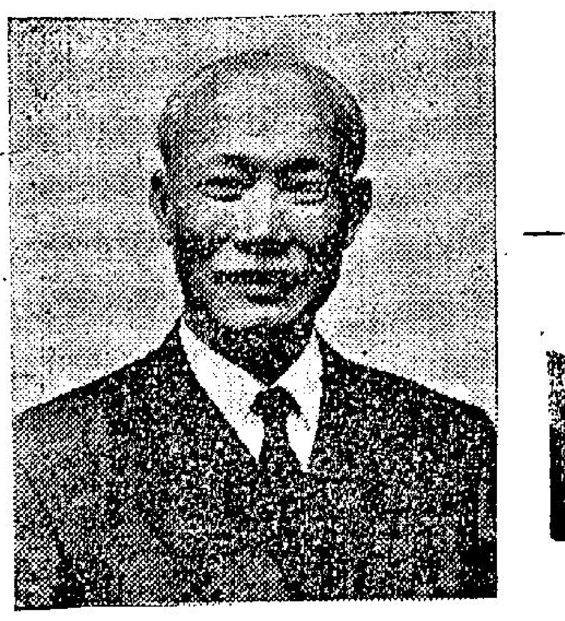

陳誠副總統遺像

【台北五日中央社電】陳故副總統治喪委員會，五日晚發佈治喪公告如下：陳故副總統辭修先生，于中華民國五十四年三月五日下午七時零五分逝世，奉總統特派張羣、嚴家淦、黃國書、謝冠生、莫德惠、李嗣璁、何應欽、顧祝同、周至柔、薛岳、谷正綱、谷鳳翔敬謹治喪。遵經會議決議，陳故副總統遺體先行恭移台北市民權東路台北市殯儀館，即日于殯儀館設置治喪辦事處，並定于三月十日（星期三）大殮，隨即公祭，特此公告。

【台北五日中央社電】國民黨中央常務委員會，五日晚舉行會議，對陳副總統之逝世，極為震悼，當經通過決議文，表達全黨沉痛之哀思。決議文全文如次：「陳副總裁誠，慟於中華民國五十四年三月五日下午七時零五分，以肝癌遽爾長逝；總裁深為震悼，全黨同志，哀痛彌深，中央常務委員會緬懷副總裁生平革命之勳績，為表達全黨沉痛之哀思，特決議如左：

陳副總裁獻身革命，對領袖之忠貞，對同志之親愛，對主義之踐履篤實，對國家之公忠沉毅，及其自奉之儉，自律之嚴，尤為國人所欽仰。副總裁在此四十餘年中，革命聖戰，無役不從，獨照機先，深謀果斷，其不辭艱危，不避勞怨之精神，尤為總裁所倚重，全黨所推崇。

當大陸阽危之際，副總裁鎮撫東南，秉承總裁指示，貫徹黨的政策，以土地改革，安定民生，以工業建設，增強國力，俾克建設台灣為三民主義模範省，承担反攻復國之大業。當今勝利在望，方冀輔弼元首，重建中華，不期遽染沉痾，中道流逝，凡我同志，丁茲舉國哀傷之際，尤應接受副總裁遺言，同心一德，精誠團結，發揚革命精神，在總裁領導之下，積極奮鬥，地不分東西南北，人不分男女老幼，全體軍民，同舟共濟，克服艱難，贏取反攻復國之勝利，完成國民革命之大業。」

今晨金市反覆 跳升後又挫落
最高成二七二後降二六七

【本報訊】本港金市今晨走勢如下，先以二六八開出（開高價），隨升二七二，却又挫落二六七，市價反覆勾稽，波幅五·〇〇元，加頂糴息五角四仙，本文截稿時間為十一時四十分。據悉：日前金融市場上一度出現之人為漲風，昨日已迅速平息，九四五K金期貨價格亦隨即暴落，昨晨開市報二八〇，後雖一度扳見二八一，但隨後即跌下二七二、二七〇，至下午收市時價成二六七，此一水平較前日收市價二八二，高低相差十五元之多，顯見若干投機性之活動已轉告截止。

在此影響下，港九各地金飾店舖之飾金售價，亦同告回落，至昨日下午五時止，足金每兩三百一十元，較前天下跌二十元；廿二K每兩三百〇七元，較前天下跌二十元；十八K每兩二百七十二元，較前天下跌十六元；十四K每兩二百一十二元，較前天下跌十三元；九K每兩一百三十六元，較前天下跌八元。至於飾白金牌價，昨日仍為一千零七十元，與前日相同，未有更改。

據某一金飾業人士談稱：按照上述飾金價格，與九四五K金期貨價比較，但仍然是顯得稍為偏高者，而近兩日來市面上竟出現一些反常現象，有不少市民持着金條或金粒甚或為數極少的戒指、金等飾物，到金飾店舖求沽，形成賣金者比買金者多，此一情況，甚至令業內人士頗有啼笑皆非之感。

今日美電報五·七五——五·七五五，七通天單按五·七四五，大鈔成五·七五，細鈔成五·七四，期鈔市訂平息，按五·七四，未有交投。

日元期貨市續訂加頂糴息七角七（十萬日元計）。

倫敦証券報乙式二·七九一五鎊，其餘鎊價均報縮。外國金價報漲的有倫敦、歐洲，及曼谷三五，貝魯特金價却報三五·四三五（跌）。K金市已轉入呆滯狀態，其走勢，約是穩易好難跌。

小評
敬悼陳副總統

中華民國副總統陳辭修先生於昨晚病逝台北，噩耗傳來，海外的一千四百多萬僑胞，無不同聲哀悼！

陳副總統對國家民族的貢獻，可以摘錄國民黨中央常務委員會的決議，概見其輪廓，該項決議文中有云：「副總裁鎮撫東南，秉承總裁指示，貫徹黨的政策，以土地改革，安定民生；以工業建設，增強國力；俾克建設台灣為三民主義模範省，承担反攻復國之大業」。這寥寥數十個字，寫盡了陳氏的豐功偉績，遺大投艱，彪炳青史。

我們回想民國三十七年共產黨擁兵作亂，整個大陸岌岌阽危之際，副總統隻身赴台受命出任台灣省政府主席，當時的失敗主義，達最高潮，政府的高階層中，屈膝附賊者有人，遠颺異邦者亦有人；其能見危授命，堅定不移，於國家存亡絕續之秋，支撐危局，而又有成如陳副總統者，世罕其儔。

陳副總統鞠躬盡瘁國是，死而後已。他的一生，有一件無可爭辯事情，那就是他的無懈可擊的遵守法紀的精神，尤其是他對蔣總統的忠誠，即在極黑暗的時刻，也絕不動搖。最足以為今天自由中國的文武官員的楷模。

我們今天賴有台灣寶島，使國脈不致中斷，使反共大業，有強固基地，當然是賴中華民族愛好自由的優秀傳統有以使其然，但陳副總統之公忠體國，堅忍不拔的革命精神與果敢行動，實有以促成之。陳副總統今茲溘逝，我們於悲悼之餘，更應該接受他的遺言，永矢勿諼，以求反攻復國的大業的勝利，以慰副總統在天之靈。

交通狀況調查 下週一再舉行

【本報訊】香港公共交通狀況調查組，將於後日（下星期一）開始一項小規模的試驗調查，而該試驗將持續三週。香港大學較高年級的學生，將出動協助該組作此一試驗調查。在此一調查之下，若干之車主，的士及公共汽車之使用者，以及巴士、電車、渡海小輪之乘客等，將會被隨意接受訪問。在今日宣佈此一試驗調查之時，上述調查組之主任達爾比呼籲公衆人士對其屬下之訪問員惠予合作，以使此一項調查能够成功。他並強調不會使任何人就誤太多時間，而且對所提供之資料絕對保密。

美國暫緩執行 派兵登陸峴港

【西貢六日合衆國際社電】消息靈通人士今天說，美國已暫時取消派遣美國海軍陸戰隊赴南越的計劃。雖然從未正式宣佈過，但這項計劃登陸一千二百名至二千名美海軍陸戰隊的事，曾在西貢與華府向記者透露過。該海軍陸戰隊原定是要在中圻的峴港附近登陸的。

揭發陰謀 陳弓作

前任新界民政署長章輝 接長徙置事務處
現任處長巴悌提前十六日離港

【本報訊】月前卸任新界民政署長的港府政務官章輝，將於下週三接任徙置事務處處長。現任徙置事務處長巴悌，原定本月十六日返英作六個月之休假，但現臨時決定提早於本月十日離港，其遺缺即由章輝接任。章輝及巴悌同是於一九四七年加入港府服務，現俱為政務官級。

油蔴地小輪公司 四月開股東年會
開派股息優先股每股派三元二毫

【本報訊】油蔴地小輪公司定四月三日舉行股東年會，並將開派去年末期股息，優先股每股三元二毫，普通股每股二元七毫。渣打銀行亦定本月廿一日在倫敦舉行年會，開派末期股息百分之七點五，除稅。該行去年溢利一二五四七七八鎊（一九六三年則為一〇六九三七八鎊）。除撥存公積金四十五萬鎊，及派息七〇七四三七鎊外，除五七一三六五鎊撥入本年度計算。該行將從公積金項下提七十七萬鎊作為七十七萬紅股之股本，即每十股之持有人可獲得一紅股。

尖沙咀停車場 地下閣樓招租 三十六人申請

【本報訊】尖沙咀中間道多層停車場之地下及閣樓商場，最近徵求居民租用，至昨午止截時，接到三十六份申請。車場內之商場面積共有一萬六千方呎，可以全部承租，亦可以分租一個單位。

日商人投資與港商合作 在九龍設廠
生產銅片銅條供應港工廠

【本報訊】本港商人頃又與日本廠商合作，成立一間法定資本一千萬元之生產銅合金及銅片與銅條等。此廠之目標，為月產銅製品四百噸，時值二百萬元。所產銅片等，將供給本港廠家製造電筒、水壺、錶帶、汽燈、燈泡及人工首飾等。此港日合作工廠初期只收足資本三百萬元，投入生產前將至五百萬元，港方佔六成，日本兩廠共佔四成。此公司將在九龍建新廠，面積七萬五千方呎，預定一九六七年四月完成。

海事處長喬烈稱 海員職業介紹 設立統一機構
目的係避免中間剝削

【本報訊】海員職業介紹中心，將於十月成立，雖然左派工會曾表示反對。海事處長喬烈稱：該中心之辦事處不久即動工興建，位于干諾道海事處之鄰。渠謂：將來本港所有海員之職業介紹，均由此中心辦理，不論其在何國國旗下服務。喬烈係兼任海員職業聘委員會主席，指出設立中心之目的，係消滅中間剝削。辦事處之建費三十六萬元，地價未計在內，每年之經常費則為四十六萬元。

百貨商人哭笑不得
入春以來，天氣溫暖，百貨商人已點存冬季貨物，準備存倉，推出夏季貨，豈料還幾天來，春寒竟然留戀不去。弄到他們手足無措。

春寒留戀未退，當然有助於禦寒衣着品季尾貨的銷售，但對於整個行業來說，並非完全有利，因為另一方面是影響夏季衣料及成品上市的時間，故在最近兩週來，陸續運到的夏季衣料及百貨，全部儲入貨倉，等待天氣轉暖才向市面推出，批發生意亦因此而拖慢了。

目前匹頭商與百貨商有一種矛盾的心理，有些商人希望春寒繼續留戀十天八天，讓他們利用這最後的機會把季尾的禦寒衣着品盡量推銷，貨款就可以多一些回籠，但亦有些商人希望天氣迅速轉暖，以使他們將夏季貨品推出。前一種心理以小型的百貨商店比較普遍，後一種心理以匹頭批發商，零剪商，中型及大型的百貨公司為代表。

但在事實上，最近幾天雖然繼續寒冷，在百貨服裝方面，祇有出售小數季尾貨的銷售，例如羊毛衫，男裝乾濕褸等，無疑是刺激銷多一些，但其他禦寒貨品很少售出。在匹頭方面，一般冬季絨料已經很少有人購買，現在天氣繼續寒冷，及匹頭行業來說，實在是得不償失。

連日來，很多中大型及大型百貨公司紛紛將季尾貨點存，準備將它搬入貨倉，等待天氣轉暖，把夏季貨品全部推出，匹頭零剪商也點存了冬季絨料的存貨，以便推出夏季衣料接替。綜合百貨及匹頭兩業的商人透露：現在經過點存後準備入倉的冬季季尾貨，比去年同期顯著增加，其中有些約有六成存貨，亦有些約有五成存貨，由此可見去年冬季到現在的一段時間內，冬季匹頭與百貨服裝實銷大不理想。

由於冬季貨品的季尾銷售就要結束，夏季貨品因為春寒流戀未退的影響，未能迅速上市，致令百貨業與匹頭業兩銀根很緊絀，因為最近一週來，冬季季尾貨銷售已不能發生作用，夏季貨品又因為春寒影響，銷路未展開，生意落行不多，遂使很多中型的百貨公司以及匹頭零剪商週轉十分困難，其中很多貨賬未來是到期要清理的，現在亦要拖慢了，這種情形，造成連日來百貨及匹頭業內催賬急如星火。

冬季季尾貨的銷售已不能發生作用，故很多商人現在反為希望天氣迅速轉暖，好讓夏季貨品及時作全面性推出，刺激營業轉進另一個發展的階段，因為夏季貨品上市如果繼續推遲，則業務遲滯，銀根繼續增加，形成後浪推前浪，難免造成來貨擠在一起，銀行利息及倉租負担更加吃力了！ ·霖子·

丹麥駐港貿易官臨別贈言 港貨要提高品質
否則不能在歐洲市場立足

【本報訊】丹麥駐港貿易官蘇魯姆，勸告本港廠商改善其出品品質與設計，否則終不免失去歐洲市場。蘇魯姆駐港四年，將于本月廿四日回哥本哈根。渠謂香港廠商多有良好之經濟知識，應能改進品質與設計，而不致削價加售。

渠謂港丹貿易中，丹麥處于入超，去年港貨輸出三千八百萬元，但輸入丹麥貨僅二千二百萬元。香港輸丹麥者，三份二係衣物與棉織品，而丹人購港貨，係以價廉易于更新。

渠謂，如香港廠商能以更高品質及更富想像力之設計為目的，銷路之展望將更好，不獨丹麥如是，歐洲其他各國亦然。丹麥政府係求貿易平衡，已試行增加對港輸出。在港舉行展覽會之計劃已討論多次，渠希望能在不太遠之將來實現。

渠並指出，香港除輸入農產品與工業用具外，對于昂貴之北歐室內設計亦已更為注視。

據悉，蘇魯姆之繼任人韓生，業已到港。

南昌街傍 女丐墮海

【本報訊】一名年約五十歲神經不大正常的女乞丐，今晨十時三十分，在南昌街海傍，深水埗碼頭右邊墮下海中，途人報警後，大批消防員馳至將該女子救起，送院救治。

該女子經常揹住兩個大包袱，在附近遊蕩，今晨行經海傍時，不慎墮下海中，幸當時適值潮退，水深六呎左右，故消員能順利將她救起，岸邊留有一包衣服及鐵罐數個。

今日天氣

預測今日吹和緩之東北風，繼續密雲及天氣寒冷。今晨最低溫度為攝氏十二點五度（即華氏五十四點五度），午間亦只攝氏十三度（即華氏五十五度）。

讀者來信

薄扶林道車龍百丈 交通當局不可忽視

編輯先生：

本人是貴報的長期讀者，素仰貴報為民喉舌，故謹將本人今早上班時所遭遇之惡和感想寫出來，借貴報一角刊登，給政府負責的官兒看看，請他們自問是否無知或者無能！

港島西面近郊的主要孔道薄扶林道，在聖士提反教堂學校側面一段二、三十丈近日翻修，通只來該處交通已不暢通了。今早更弊，由八時三十五分到九時，東西行車在此大打「困籠」，擁塞幾達半小時。自郊區東行入市區的，由此沿薄扶林道上山，直過香港大學何東夫人紀念堂之外，車龍百丈，包括七號、四號、三號、三號A等綫巴士十餘架，其他貨車，私家車，的士等連綿近里。那一邊，自市區西行出郊區，亦自該處修路處起，順斜坡蜿蜒而下出了薄扶林道，接連皇后大道西很遠，在此一條百丈車龍中，不單只有七號、四號等綫巴士十數部，而且其中還夾有一部似是奔向瑪麗醫院的救傷車！

該處塞車的起因，是一部貨車在此斜坡修路處起卸一些修路機器，而本來平日雙綫行車已感狹窄的該處路面，因此倍形阻塞，而由一些修路工人打單綫行車的訊號，可能一下技術上有疏忽，遂使兩面來車在此狹窄的單邊路擁塞在一起，歷久而雙方無法退後相讓。據說一名路邊警指揮近半小時，卒由該處附近一名段警指揮「禍首」的那部貨車駛上欄路那邊的騎樓底下，始可稍舒動而勉強復通。可是兩邊已成車龍百丈，紛起鼓燥，費時失事久矣！

作為一個普通市民，對工務當局要修那段路或批准那個公用事業機構掘那段路，本人毫不懷疑；但是因此而引起交通不便，當局却也不能漠視！有關當局應該商訂出一個臨時暢通交通的辦法配合才是。即如該處薄扶林道的一段修路工務當局為什麼不與交通當局商訂，在工程進行期中，臨時修改交通路綫？尤其是該處不單只是市區郊區的咽頸要道，更緊要的是救傷車開瑪麗醫院的必經之路，人命關天，萬萬不能稍有阻延的！為什麼當局不把該處臨時改為單行路，只准市區西行的車輛通過；而市郊沿薄扶林道下行的一切車輛，怎不可以在聖士提反教堂前面的第三街直下轉出第三街再由西營盤衛生局側出原路行走？如果交通當局不是無知，就是無能！也可能是工務當局與它互不配合，如此何以見得是一個有效能的政府？

貫然疾書，一得之愚，敢借一角予以披露，望當局有以圖之！倘此，敬祝編安！

讀者陳不平上 三月五日

講古佬罵警員為走狗 法官唔識解
譯員謂替外國人做事之意 法官判被告簽保守行為

【本報訊】一名講古佬，因為大罵警員為「走狗」，今晨被控于西區裁判署，被告無案底，且年老，法官乃判簽保一百元，一年內守行為。

被告梅鏡波，五十九歲，報住摩囉上街四十號三樓，職業為經紀，被控本月五日在干諾道中交通總部門外，用侮辱的詞語而破壞公衆安寧。

主控稱：本月五日下午七時，被告在新填地向着數十人發表議論，一名警員乃上前干涉，着其離去，但半小時後，該警員再回來時，看見更多的人圍着被告在聽講，乃聲言要拘捕他，但被告却說：「我曾在日本、法國及英國當過差，以前是我做走狗，而現在我不做了，却輪到你。」並惡言侮辱該警員是「走狗」，當時圍聽的人亦諷刺該警員，警員乃將被告拘捕。

法官今晨問譯述員，「走狗」是甚麼意思？譯述員解說是替外國人做事的意思。法官聆訊後乃判如上。

新界西岸泳屋 五十二間招租
本月十八日抽籤分配

【本報訊】新界西岸共有五十二間游泳屋，現開始招租。預料承租者甚多，將於本月十八日在市政事務處舉行抽籤決定分配。

該等海灘泳屋，包括四十七間A級者，兩間B級，三間C級，租約為一年，自本年四月一日起至明年三月三十一日止，每家人只准承租一間。申請者須先向政府合署西座市政事務處繳交十元領取申請表格，抽籤獲租與否概不退還，並限於本月十三日前申請。

抽籤獲租得A級泳屋者，交年租七百五十元，另按金二百五十元；獲租B級泳屋者，交年租五百元，另交按金二百元；獲租C級泳屋交年租三百元，另按金一百元。

日首相外相 電駐華大使 悼陳副總統

【東京五日路透社電】日本外相椎名悅三郎，今天對於中華民國副總統陳誠的逝世，深表哀悼。日本首相佐藤榮作和椎名悅三郎，對於明日經由日本駐台北大使木村四郎七轉致其悼念之忱。

謹訂於公曆一九六五年三月六日（星期六）上午為本店開幕（不舉行儀式）即行開始營業
恭候
同業先進
各界人士
光臨指導
王子寶飾鐘錶店敬約
九龍彌敦道三十九號地下（即總統酒店地下G2）

陳副總統精神長在人間

陳副總統宣誓就職留影

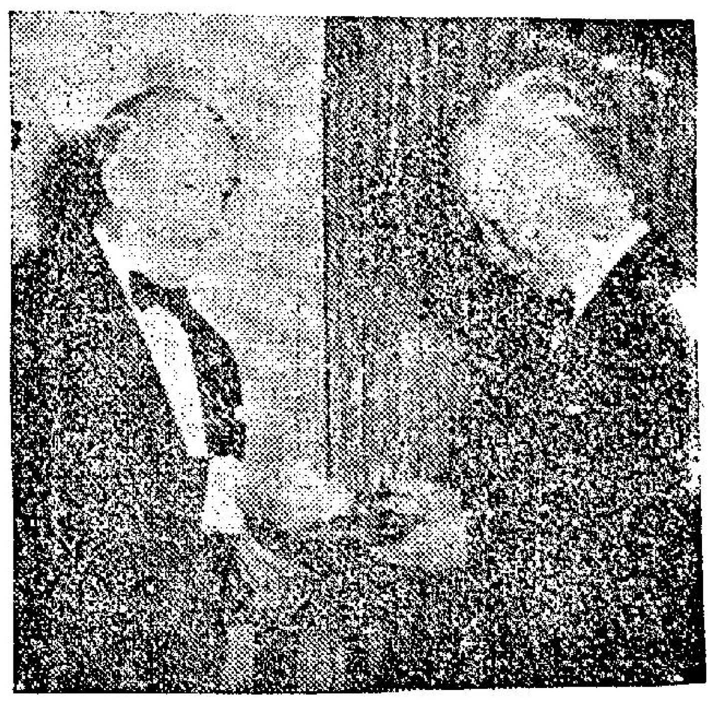

陳副總統接受秘書勳章

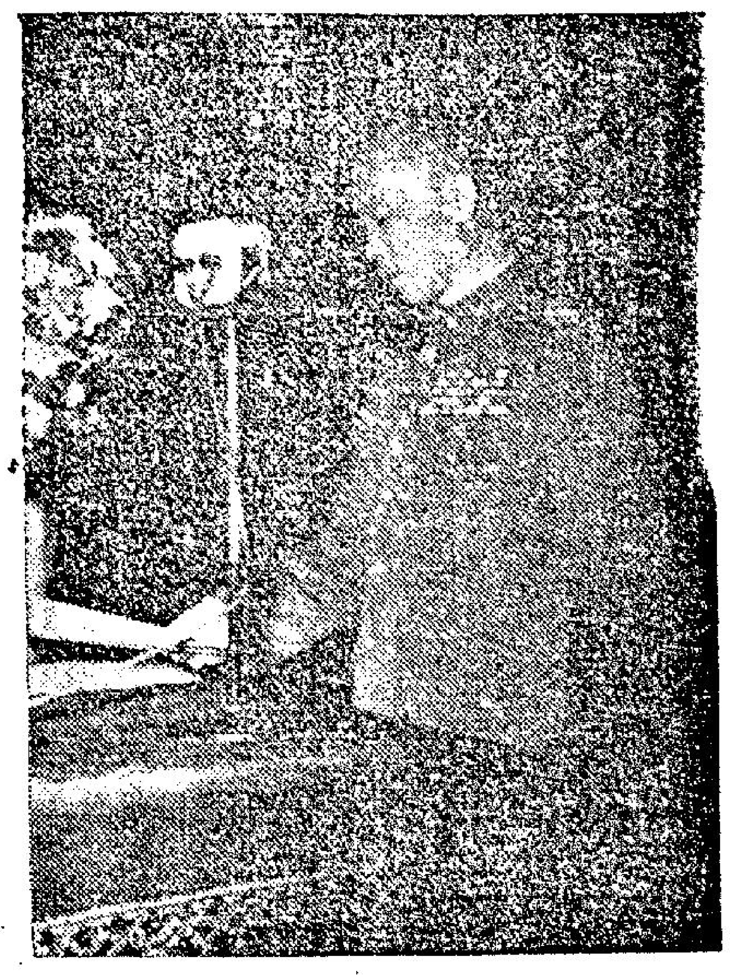

陳副總統發表演說姿態

要求全國軍民合力共赴國難

務求內部團結完成反共大業

陳副總統傳畧

【台北五日中央社電】陳辭修先生小傳：先生名誠，字辭修，浙江青田人，中華民國紀元前十四年出生，保定軍官學校畢業，民國十三年任職黃埔軍校。此後東征、北伐、剿匪以及抗日戰爭，無役不與。抗戰初起，先生率部阻敵鑑店，堅守劉行，節節抗戰，摧破日軍「三月征服中國」之幻想。二十九年任六戰區司令長官兼湖北省政府主席，時戰局益就艱危，鄂省物資尤爲困乏，先生整飭吏治，安定民生，實行二五減租，製定實物配給制，一時政敎大行。

三十二年日軍攻擊鄂西，進窺陪都，先生任遠征軍司令長官回鄂指揮第六、第九兩戰區軍事，殲敵三萬人於石牌要塞，完成鄂西大捷，確保陪都門戶。三十三年任軍政部部長，三十五年任參謀總長，三十六年二月晉升陸軍一級上將。三十八年任台灣省政府主席，旋奉命任東南軍政長官，仍兼台省主席。時共匪擴大叛亂，台灣兵力有限，人心浮動，金融紊亂，匪諜潛滋，危機四伏，先生力任艱危，改善民生，安置流亡，增産節約，改革幣制，安定社會，改編軍隊，推行三七五減租，實施地方自治，不一年使台灣危而復安，並奠定復興繁榮之基礎。

三十九年任行憲後第五任行政院長，於平衡度支，穩定金融外，尤注意生產建設與農民生活；繼三七五減租後，進而實行「耕者有其田」，卒使此一土地改革，在和平合理之原則下克底於成。

四十三年當選行憲後第二任副總統，五月辭行政院長兼職，主持光復大陸設計委員會，籌策中興；同時任石門水庫建設籌備委員會主委，致力水利建設。四十六年當選中國國民黨副總裁，並于五十二年連選連任。

四十七年起，除四十九年連選連任副總統外，再度兼任第七任行政院長，在此期內，先後奉命出國訪問美、越、菲三國，增進友邦睦誼。五十二年因病辭去行政院長兼職，其爲人公忠廉謹，性堅毅勇敢，風骨嶙峋，而親士人，虛懷若谷，尤爲世人所讚佩。

陳副總統遺囑

【台北五日中央社電】陳副總統曾於三月三日上午八時，在病榻前口授遺言，由他的長公子陳履安筆記，遺言全文如下：

一、希望同志們一心一德，在總統領導之下，完成國民革命大業。

二、不要消極：地不分東南西北，人不分男女老幼，全國軍民共此患難。

三、黨存俱存，務求內部團結，前途大有可爲。

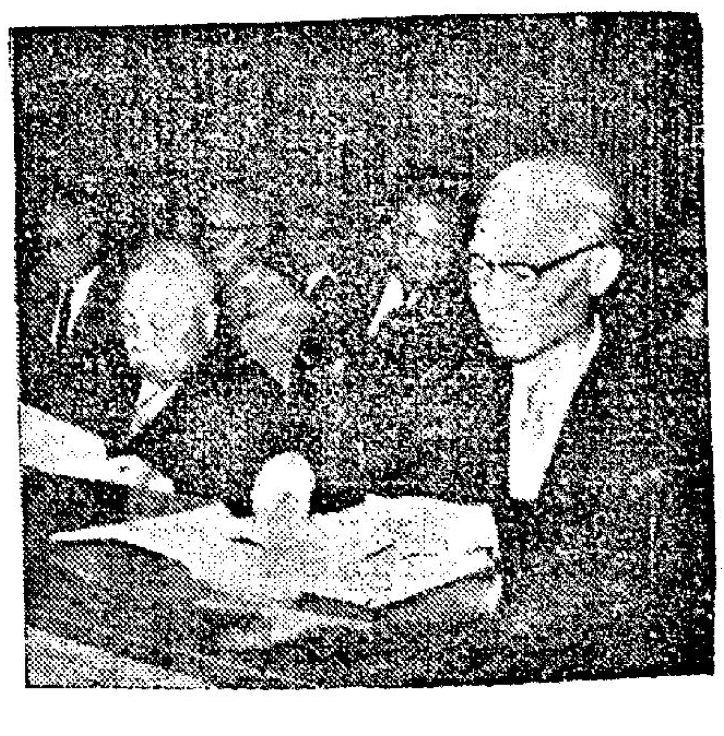

陳副總統施政報告鏡頭

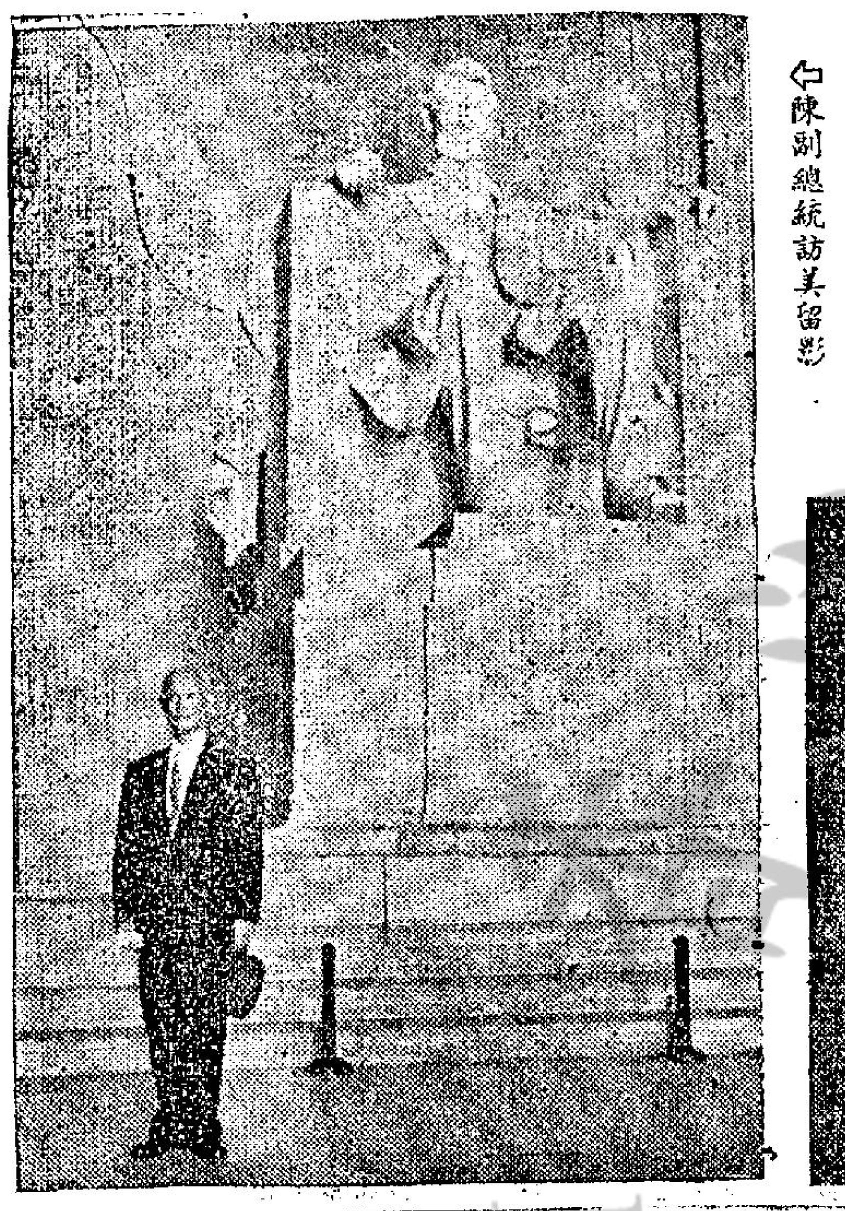

陳副總統訪美留影

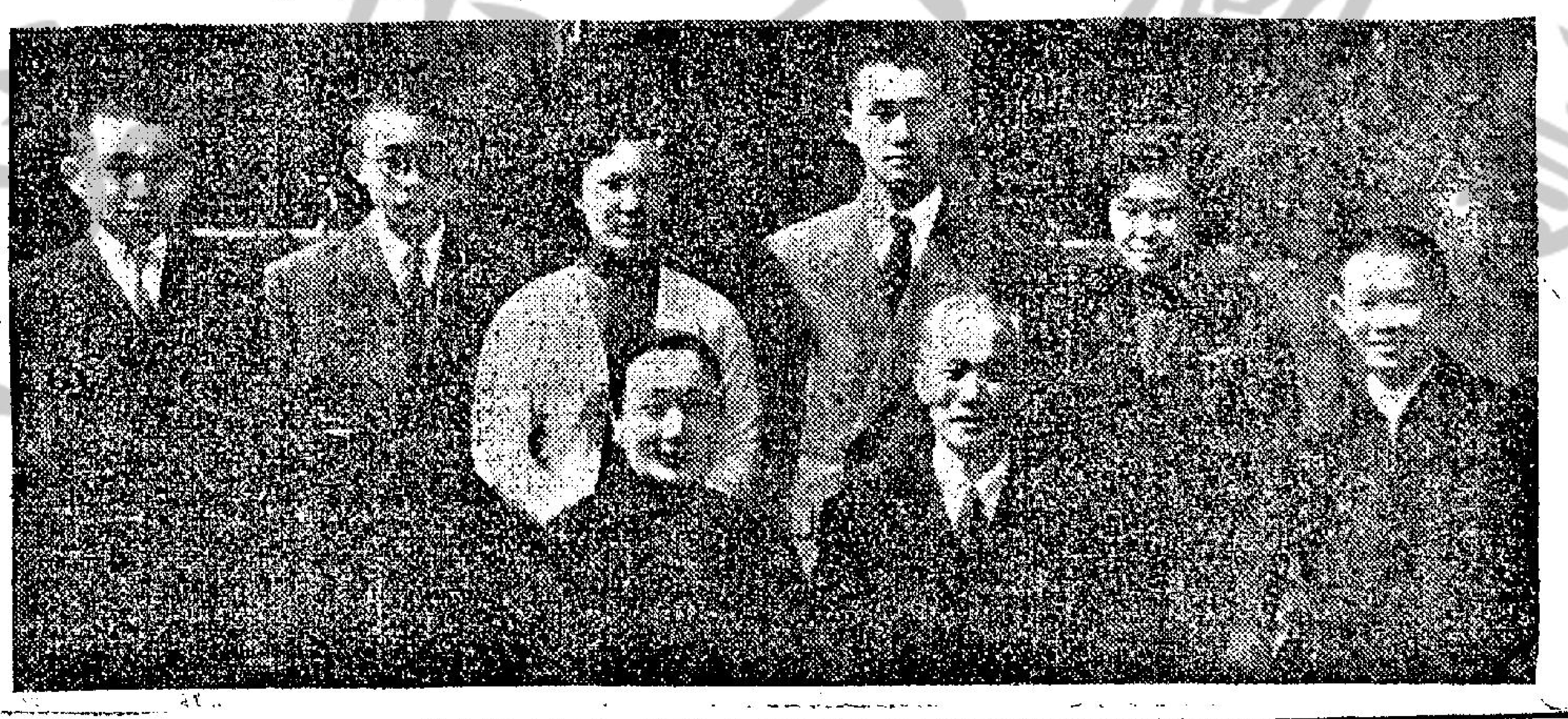

陳副總統與兒女合照

陳副總統會見麥帥後合照

倫敦與巴黎證券交易所 昨日大量扯購黃金 引起金價激烈上漲

美曾向英義購進大量黃金

【巴黎五日法新社電】倫敦與巴黎的證券交易所，今天曾大量扯購黃金，引致金價激烈上升。

儘管英倫銀行代表「黃金集團」出面干涉，倫敦金價仍較昨天收市時漲五厘美元。昨天的金價是每盎士美金卅五元一角七分五厘，今天是卅五元一角八分。

這個價格較於一月間，在法國決定將其部份美元儲存兌換黃金後的最高金價，祇低五厘美元。

在巴黎的證券交易所中，拿破崙頭金幣從四十三．八法郎，漲至四十四．一法郎，瑞士金幣從四六．三法郎漲至四六．八法郎，昨天曾有二萬枚拿破崙頭金幣成交，今天則有三萬枚成交。

這項新的黃金扯購潮，部份原因是由於東南亞的緊張局勢。其他的因素是：經濟專家羅夫在法國電視上建議，要恢復金本位，並懷疑黃金的價格。另一方面，美國宣佈至三月三日止，黃金儲存減少一億二千五百萬美元。另法國於二月間增加了八千二百萬美元的庫存，將引致新的美元兌換黃金之寄。

【華盛頓五日美聯社電】美國於去年曾將價值四億零五百萬美元的黃金售給法國，而從英國購進價值六億一千七百七十萬美元的黃金，從義大利購進二百萬美元的黃金。

這些數字是美國財政部於星期五在對外國黃金交易的季報中透露的。

當局以前曾宣稱：美國去年的黃金儲存減少一億二千六百萬。今年可能仍要售出約六億美元的黃金。

美國現有的黃金數字爲一百四十八億美元。

法國去年已兌換了價值一億八千萬美元的黃金，據說即將再兌換數目相同的黃金。

南越政府聲明 否認攷慮與共談判

同時大捕主和份子

【西貢五日路透社電】有責格人士今天說：南越執政祇有十八天的政府，已召開駐外使節會議，商討包括尋求和平等政策。

會談已於星期二開始，大使們將在政府使用軍事、外交與經濟等方法來遏制共黨的侵略之際，來討論越南的局勢。

南越政府已正式否認現在考慮談判解決，但卻提出在尋求和平中的條件，這就是阻遏共黨的滲透，顛覆和破壞，並嚴格保證維持南越的自由與安全。

另據經常可靠人士消息說：最少有四十名由共黨主持的和平運動者已被逮捕。

【華盛頓五日法新社電】美國國務院今天說：該院沒有接得情報足以證實外傳南越新政府正在設法藉談判結束跟北越所作搏鬥的說法。

美國「國民廣播公司」駐西貢記者發出一道報導後，美國國務院便作上項聲明。該記者說：南越政府一名高級人員告訴他：南越各領袖在原則上同意法國總統戴高樂認爲祇有藉談判才能解決南越戰亂的看法。

該院發言人強調：就他所知道的，自從南越新總理潘輝适在本月一日概述其政府的政策以來，潘氏政府的政策並沒有什麼改變。

【聯合國五日美聯社電】南越阮慶中將於星期五日拜會聯合國大會主席迦納的卡遜沙基，歷時廿五分鐘。阮慶事後說：他們曾就一些問題交換「意見」，包括南越局勢在內。

阮慶對於國民廣播公司所說的南越政府正在尋覓談判的消息，未能證實。他說：「我所知道的與你們所知的一樣多。」

阮慶於星期四晚曾與秘書長宇丹會談一小時餘，他曾將南越政府在「重建越南的和平」的立場告訴宇丹。但他未向記者透露其內容。

新聞鼻 ·陳微之·

南越反對和談

接近南越現任總理潘輝适的人士昨晚否認美國一電台與電視的報導，說南越現政府反對與越共和談。

爲什麼在南越面對着與共黨血肉淋漓的搏鬥中，時有和談的謠諑出現，這一點固然是共產黨的心理作戰，發揮了高等效率的作用，但泰半也是淵源於美國對越共作戰的總戰略不確定選擇反共戰爭的總目標，是在徹底的消滅共產黨的一項指導上有以致之。美國的朝野，迄今爲止，仍不斷有發表與越共和談解決越局的方案的言論，甚至政府大員，也說打擊北越，目的祇在求取和談的基本條件。打仗的目的，不在求取戰場上的勝利，而在爭取如何坐在桌子上談和的機會，這是美國最高層決策人士戰略指導的大錯特錯之處，因爲有了這種錯誤的戰略思想指導，然後謠諑隨之，美國當局，如不改弦更始，改採以殲滅共黨爲越戰的戰略最高要求，徹底的確定這場戰爭的任務，那麼，動搖民心削弱士氣的和謠總會層出不窮，靡有已時。

中共也提和談

中共對於越局和談，昨晚也透過新華社發表長二千言之聲明，說「美國休想依靠轟炸，而炸出一個體面的和平談判來」，并乘機提出所謂解決方法，「立即停止對越南之武裝干涉和侵略，立即從南越撤出一切武裝力量」。

值得我們注意的是，中共的聲明中，又再提及美方「不過把北越變爲另一個南越，把印支和整個東南亞變成第二個朝鮮」。言下之意，是說明中共隨時有可能把越戰改變爲韓戰。他們知道美國到此時爲止，仍然沒有決心把越戰的任務，明確的規定爲殲滅共產黨的力量，恢復整個越南的民主自由，因此，他們仍然可以造成第二個韓戰的局面威脅美國。

傳美不炸河內

另據倫敦新聞報導，說美總統詹森，曾於本月三日向蘇總理柯錫金及蘇共書記長布列茲涅夫提出保證：㈠美國將避免與中共作戰。㈡美機將繼續轟炸北越，惟絕不轟炸北越首都河內。換言之，即是說明了美國無意在亞洲作戰，希望蘇聯對於目前之危急局面，「有所貢獻」。

對於上述的新聞報導，我們的看法，是抱着存疑態度，美國之不欲在亞洲打大仗，確可相信，但他們在越戰中，既然要打擊支持越共游擊隊的北越，又怎能自縛其手足，把轟炸範圍，局限於幾個所謂軍事目標和一些以接濟南越境內越共部隊之軍事補給據地爲滿足，而不作釜底抽薪之計？總之，這些謠諑，均屬「傳疑將信疑恐尋」。山姆叔叔，豈眞天眞到如此田地乎！

美轟炸機出動 大炸越共陣地

【越南，峴港六日合衆國際社電】美國噴射戰鬥轟炸機，於星期五在此間以南廿五哩一次重大戰役中，襲擊越共的陣地。

同時，在西貢西南與寮國接壤邊界與越共所發生的衝突中，有一個美軍顧問被擊斃，并有四人受傷。

另有一個美國人被破片擊傷時受到微傷。

南越空軍，於今天較早曾進行一次空中襲擊，兩營政府軍和一營特種部隊曾被空運，俾增援政府士兵。死亡數字未有直接透露。

另據遲到的消息：越共曾在西貢以北三十哩的一次戰役中，擊斃政府軍卅三人，并在西貢以東約六十哩攻佔由民兵所防守的一個哨站。

【東京五日美聯社電】北越於星期五指摘美國和南越飛機，在星期二空襲之後曾「天天侵入」北越的領空。

但那項向越南國際監督委員會所提出的指摘，並未有說明那些飛機曾否轟炸在北越的共軍陣地。

星期二，一百五十餘架南越和美國軍用機曾在自去年八月以來對北越最大一次的襲擊中轟炸在北越的兩個目標。

在第二天，三十多架裝滿有炸彈和火箭的美空軍噴射機，曾由南越峴港起飛，俾從事一次秘密的空中檢查。

襲擊。越南高級方面人士曾被引述其說話，說明那次襲擊，不是對付在北越即是對付在鄰近寮國的共軍各項目標，但那方面人士拒絕說明襲擊那一個目標。

美國科學家說 中共將用飛機 進行二次核爆

【華盛頓五日法新社電】美國核子科學家拉普博士今天說：中共爲了表示它已有輸送原子武器的方法，即將在一架飛機上投下一顆原子彈。

拉普博士曾參加「曼哈丹計劃」，發展第一顆原子彈的工作。他說：如果中共下一次的試爆是從一架飛機上投下炸彈，「這必將影響一些像印度等的國家」。

美國專家認爲：北平祇有一些過時的蘇聯製的飛機。

拉普博士說：中共下一次的核爆，將用像在第一次中所用的鈾或鈾二三五，他認爲中共已準備在二年後試驗氫彈，中共已有一座煤氣擴散工廠，製造可分裂的鈾二三五，還有一座鈽的分離工廠。製鈽工廠的確實效能仍不清楚。

美對美國之音加以嚴厲檢查 對播越南消息

【華盛頓五日路透社電】據「華盛頓星報」今天說：美國政府海外廣播組織「美國之音」廣播電台，對於報導越南局勢的消息，刻正受到嚴厲的檢查。

【東京六日美聯社電】中共曾發出消息：道及本星期四莫斯科市內美國大使館前出現反美示威情形的細節。

「新華社」就這次反美示威發出一篇一千字的報導，跟「塔斯社」的簡短報導成明顯對照。

「新華社」引莫斯科記者的說法道：「蘇俄當局曾調集軍警七百多人彈壓示威者」。

「新華社」說：「示威學生看見蘇俄軍警動粗制壓反對美帝侵略越南的正義示威，不禁怒憤填胸……一名幹無俱示威學生說：「你們的作法是流氓行爲。」一學生隨後大聲喊道：「美帝在越南的作法正是流氓行徑。」」

日籍教授夫婦分居兩國 美國學生設法令其團圓

美國威士康辛州佛蘭克林市「佛蘭克林中學」的五百五十五名學生，刻在分別致函各人本區的國會參議員和衆議員，藉使該校日本籍男老師伊藤（左）的太太得以前往美國與丈夫團聚。由於美國移民法例的規定，伊藤太太沒法前往美國。圖示該校學生自治會兩職員男生阿倫堅特（右）和女生蘇希西（中）在本月四日正以該校學生所寫的若干信件向伊藤本人出示。（合衆國際社無綫電傳眞）

美國在今年五月 徵召萬餘人入伍

此爲過去一年中最高的數字

美國對越政策仍然極爲強硬

【華盛頓五日法新社電】美國國防部將於今年五月徵召一萬五千一百人入伍，這是過去十三個月的最高數字。

此間官方人士說：在五月增加徵召人員的數目，是由於最近自願入伍新兵的人數減少所致，與在越南加強敵對行動并無關係。

據國防部說：對於武裝部隊：在五月將再需要二萬一千一百人，由於預料將有六千名志願兵之故，將要徵召其餘一萬五千一百人入伍。

【華盛頓五日美聯社電】據美國官員於星期五晚說：在南越的一項和平解決辦法，應包括撤退業經南調的共黨游擊隊，以及終止北越人員和軍火的進一步滲透行動。

這項對一項永久解決辦法，必要條件的概要，是在國務卿魯斯克向廿七個拉丁美洲大使概括說明東南亞局勢之後所公開發表出來的。

美國指摘蘇俄 保護使館不週

【華盛頓五日法新社電】美國國務院發言人麥克羅斯基今天說：美國政府認爲：蘇聯當局在昨天莫斯科美國大使館前面發生的反美示威中，並未採取的有效保護措施。

他說：他希望今後能對美國大使館和美國人員加強保護措施。

官方人士已證實，蘇聯外長葛羅米柯昨天已代表蘇聯政府，就在示威中所引致的破壞事情向柯勒大使道歉。他們說：葛氏告訴柯勒，當局已採取更嚴密的措施，並指出有數名警察受傷的。並答允蘇聯政府將賠償損失，今後並將加強保護美國大使館。

麥克羅斯基說：「美國政府認爲，在今後的加強措施中，應增加保護大使館的警衛人員。」

美雜誌五萬本 在英南部被焚

因爲內容過份淫褻

【英格蘭南部布來頓城五日路透社電】一個法庭今天在此間下令把去年運抵這個南部海岸勝地的五萬本美國雜誌，予以焚燬。

那個法庭裁定那些雜誌，都是淫猥得很的。

巴黎日報外交通訊員稱 法向美建議 組越南聯邦

並謂將在國際會議中討論

【巴黎五日路透社電】據巴黎日報外交通訊員塔布衣今天說：法國曾向華盛頓提議成立一個越南聯邦，這項建議可能在一次國際會議中加以商討。

她說：法國政府對於那項計劃，（法國政府對於那項計劃「很小心的未有正式發表出來，以免危及談判的機會」），「規定在戰爭後的那個時期由大國保證獲得一項地位，使到越南設立一個聯邦政權，至少是臨時的」。

因此北越所提出的越南統一，將可重新獲得建立，同時南越將可獲得一個由共所選擇有異於北越的一個政權。

據塔布衣報導說：「實際上實現這一個制度，無疑的引起多項困難，但是那些困難並不是不能克服的。一次國際會議的任務將是在於解決那些困難」。

她又說：法國實可說明「北越并不反對這些建議的原則，他們將至少答應使到那些建議成爲談判的議題。」

英廢死刑法案 遭遇困難

預料可能夭折

【倫敦六日合衆國際社電】英國國會內對「廢止死刑法案」持反對態度的議員，昨天在戰術運用上贏得兩項重大勝利，可能意味英國工黨政府首相威爾遜政府將會遭遇困難。

反對這法案的議員使出使人驚訝的手法可能迫使威爾遜在這法案和其政府聲望所繫的法例間作一選擇。一般人士相信：威氏將會讓這法案夭折。

這法案主張英國廢止死刑，已經在下議院通過三讀手續中的兩讀，且已送交一委員會，原本預期在今春輕而易舉地獲致最後通過。

美對印尼關係 正作全面檢討

【華盛頓五日路透社電】美國國務院今天透露：美國正在「全面」檢討美國與印尼的關係。

本週較早時的消息說：由於印尼發生一連串的反美事件，美國對印尼的援助計劃正在重新檢討中。

美國情報局昨天說：由於印尼政府的不容忍搗亂活動，印尼境內已停止了反美行動。

亞洲最大的海運大廈 首期工程今完成 明年三月可啓用 可同時停泊四艘巨輪

【本報訊】亞洲最大之海運大廈第一期建築，今日將最後一支混凝土樁鑽入海床後，即告完成。

該新海運大廈建費達四千五百萬元，預定明年三月即可啓用。屆時，本港將有一個可泊四艘洋船之碼頭，一千二百部車停泊場，廣大之商場及轉運貨倉。

此大廈之基層結構長一千二百五十呎，闊二百五十呎。相當于陸上樓宇地下高度之底層，係建于九十排混凝土樁之上。此等地樁，每排十二支，愈離岸愈長，由四十呎起逐漸長至一百二十呎。

此大廈之建築工程雖過去秋不斷來臨之颶風影響，但仍日夜不停繼續照原定計劃進行，此項建築如是迅速之原因，一部分爲使用預先製成之樁，另一部分爲使用在遠東最大海上打樁機，所有預製樁柱圓筒及上層建築物之部分碎材，係在離大廈建築地盤只約半英里地點製造。

今日最後一支樁打入海底後，混凝桶仍繼續沉下海底。此等巨筒，係置于石床樁之間，並穿過底層，以支持建于碼頭上之四層高大樓。

此種建築法，一地施用兩重地基，本港尙屬初次採用。據悉，此種方法，將使碼頭上之建築物，不致因船隻靠碼頭時而搖動。

靑衣島人口 已逾四千餘人

【本報訊】離島靑衣自展開人口登記調查，至目前止將接近完成，根據所得紀錄，該島人口已超逾四千人之衆。上項登記數字比以前調查紀錄爲高，約多有一倍以上。

當地鄉事會鑒於居民詳確數字資料，爲促進地方繁榮重要條件，由於鄉村居民散處，不易調查，費時數月，迨近始漸達完成。

前日登記所得該島人口已有四千一百餘人，較諸前年該會初次調查所得三千六百餘人紀錄爲多。惟今次調查所得數字，尚未齊全，鄉事會之登記手續，現仍繼續進行，盼未登記

日本大馬戲團 今在紅磡公演

巴黎國際馬戲團公會承認爲世界五大馬戲團之一的日本大馬戲團，已定於今天在紅磡工展會舊址上演。每天演出三場，時間爲：二時半、七時、九時半。據稱：此次日本大馬戲團在港演出，可以說是年來最哄動，因爲該馬戲團規模最大，而且兼有野獸最多，日本歌舞表演，娛樂成份甚爲濃厚。該團因須趕往紐約世界博覽會演出，僅在紅磡演出兩月，不再移港演出。

東莞同鄉沙田分會 會董昨舉行就職

【本報訊】東莞同鄉會沙田分會，于三日在沙田畫舫舉行第二屆會董就職典禮，暨春節聯歡敬老大會，是日參加典禮者，有周錫年爵士、方潤華、劉文翔、馬亦駒、劉燊起、梁潤、李威、鄧華、蔡玉華、吳英鑑、崔福祥、張祥、及各方名流，當地耆宿、及東莞工商總會、莞邑東義堂、長洲東官會所、樂善堂、周氏宗親總會、東莞學校、上水東莞學校、沙田商會、沙田鄉公所代表、暨該會會員等六百餘人。

由該會會長周錫年爵士致開會詞，副主席梁潤華報告會務，旋舉行宣誓，由周錫年爵士監誓，並頒發證書，方潤華主席頒發敬老禮品，事畢，由周爵士致訓詞，略稱：該會成立僅得兩年，然會務進展，財務收支已達至月有盈餘地步，實屬可喜，深爲同鄉所稱道，望此後益加努力，以副同鄉厚望。周氏詞畢，繼由方潤華主席致詞，會後開筵歡宴，並有粵劇抽獎等助興。

公教進行會 舉行表演大會 十三日在大會堂上演

【本報訊】香港公教進行會定本月十三日下午三時及七時卅分，在香港大會堂舉辦催眠術、魔術、雜技、舞蹈、演奏、歌唱、口技等表演大會。票價計有一元、二元、三元、四元、五元及二十元六種，門券由今日起在各天主堂及中環干諾道中大昌大廈四樓公教進行社預售；本月十日至十三日下午三時至九時則在大會堂售票處公開發售。

香港公教進行會爲一天主教教友組織，其屬下分會有三十四個之多，分散于本港十六個天主教堂內，有會員九百多位。該會除注重會員們靈魂與肉身之健康外，更推己及人，積極傳揚天主教之眞理及基督之精神，務使本港迷途之靑年，能得歸向正途的機會，以改變社會不良之風氣。是以該會之工作對象是不分宗教的，每星期日均派會員教導來自不同宗教的日學兒童，辦招待不同信仰的貧童及老人晚會。

該會並常常舉辦乒乓球、籃球、足球、旅行、野餐等正當活動，現更準備耗資二萬餘元，在九龍十一咪半動工建一座游泳棚，使靑年們得以享受理想的夏季眞活動。該會爲求達到此目的，特在大會堂公開籌款。

王子寶飾鐘錶店 今日開始營業

由珠寶界知名人士經營之「王子寶飾鐘錶店」定今日開始營業，該店位於九龍彌敦道卅九號地下（即總統酒店地下），經營名貴珠石玉器、名廠鐘錶。據稱：該號運到巨型南洋眞珠鑽耳環戒指一套，共三十粒，爲南洋眞珠稀有之極品，定價港幣二十餘萬元，現在該號公開陳列，歡迎各界人士參觀。

油蔴地防護隊 明日接受檢閱

【本報訊】民衆安全服務隊九龍及新界防護總隊長馬超常，將於明日在九龍英皇佐治五世紀念公園檢閱大約二百名民安隊防護油蔴地區隊員，檢閱開始時間將於上午十時，由民安隊防護油蔴地區長林侶才指揮，歡迎各界人士參觀。

特寫 科學治療新機 專治慢性疾病 用法簡便外表像收音機

患有神經痛、骨痛、失眠、夜尿、便秘、食慾不振、氣喘的病者有福了，自今日起，你們不必爲着這種時好時壞，時發時愈的慢性疾病去傷腦筋，去痛苦，把千辛萬苦賺回來的錢，輕易地花去，因爲一種輕便而有效的科學治療機，已經由滙集千萬的臨床實驗成功地推出，這種科學治療機已被正式命名爲健康器，爲日本出品，據說價值不貴，在外表上看，完全像一具收音機，使用簡便，不論在甚麼地方，都可以使用，在家裏你更可以一邊開機治療，一邊你還可以舒適地享受電視，或者與家人親友閒談，一些也不覺得不方便。

據說：這種治療機的構造，完全是利用電流，在表面上看來相當簡單，治療機包括有溫熱按摩器，它像一具電話筒，另外有一具病情測探器，溫熱按摩器，完全自動，祇要你按一下計時按鈕，這種溫熱按摩器，便會在卅六分鐘內保持着攝氏五十度，不上升亦不下降，直至卅六分鐘過去，然後自行熄滅，病者，可以在這卅六分鐘之內，手持這個像電話筒的按摩器，向需要的地方施行療治，據要依法使用七次，就能夠不藥而愈，風濕痛亦不過施用十三次，就可以完全不痛。

據說：成績非常滿意，這種健康器問世以前，曾經一再在日本各大醫院作臨床試驗，根據他們的報告是對風濕症，神經痛，關節痛，手術後疼痛，運動麻痺，胃下垂，下痢，惡心嘔吐，與失眠症等的治療，都有良好的成功，比例數佔百分之九十二，祇有腸胃神經症，未有好的成績。

此外，該機有一個病情測探儀，你需要測探自己是否有病，祇要把該儀器依照指示，在手腕的六個部位測探，假使六個部位的平均指數是相同的話，那就表示閣下的健康正常，否則，你相信要找一位醫生作進一步的檢驗。

據說：這種科學治療機健康器，香港還未有發售，但已有三具從私人携帶中來了香港，由灣仔一家名爲中谷良導絡檢驗診療所保有，而另外兩具則由私人保有。你患有神經痛、骨痛、失眠、夜尿、便秘、食慾不振、氣喘嗎？請等機會試試。

美股市走勢平均指數

【紐約五日美聯社電】杜鍾斯美國股票五日收市平均指數如下：

類別	開市	最高	最低	收市	與前市比較
三十種工業類	八九七．七五	八九八．六一	八九五．九八	八九五．九三	跌一．八二
二十種鐵路類	二一〇．一九	二一〇．六七	二〇八．一八	二〇九．三〇	跌一．一九
十五種公用事業類	一六二．〇八	一六二．七二	一六一．三五	一六二．〇九	跌〇．二三
六十五種股類	三一四．四二	三一五．三六	三一一．四九	三一四．一〇	跌〇．八八

馬經

第七次賽馬兩天 配磅表公佈 獵人仍一五九超頂磅

第七次賽馬定本月十三日及二十日兩個週末舉行，每天均賽八場，除首天有四場新馬淺材賽，硬性規定一律負一四七磅外，其餘十二場舊馬俱有讓磅，配磅表昨經評定公佈。

沙宜挑戰盃，本來有十八匹馬報名，越級挑戰之好盈利，被列爲第四後備，現申請退出，實際祇餘三匹後備。上次被評負「超頂磅」之獵人，成大熱門論爲硬頸四，今次列爲第二後備，仍配負一五九超頂磅，此外，明駝負一五四磅，新翼負一五三磅，寶賓之，海道，

今次賽馬頂磅者爲數不多，除獵人負一五九超頂磅外，其餘負一五四頂磅者，除上述之明駝、好好運外，祇有南岸、鹽芝草、兩匹而已。但亦無被評負一三三最輕磅者，負一三四磅，則有一匹契爺。

滙豐百年紀念盃賽，愛樂王子欣賞心馬，負一五二磅，是最

登三匹基本坐騎俱要重之一匹，其次爲神負重磅，其餘負磅俱通廣大，一五〇磅，在一五〇磅以下，新上次輕取勝利之波斯升班之好彩與大玩意玫瑰，祇加重七磅，及此項錦標賽之上負一四六磅而已。屆盟主密底算盤等皆從羅人，好好運與齊觀，同負一四九磅波斯玫瑰作一比較，另一越級挑戰之下評磅員顯然有意對全博負一三七磅，却比心全意競拼之馬加以原班之公道一三六磅優待，反之，演出令多負一磅。人失望之重磅馬，却上賽受人捧場，開並不獲得放寬。閘包尾之好好運，並不因失敗而獲得減磅，反之，且被評負頂磅，較上次又增多一磅。

首天

第一場 六五年新馬：一哩。
①非洲鑽石 一四七 ②追我來 一四七 ③綠林 一四七 ④翠岫 一四七 ⑤蜜熊 一四七 ⑥鐵騎士 一四七 ⑦滿漢 一四七 ⑧好利是 一四七 ⑨寄踏花 一四七 ⑩特樂快 一四七 ⑪小英雄 一四七

第二場 第六班：六化郎四十碼。紅牌生賽
①寶山 一四八 ②錦繡 一四八 ③倡得 一四四 ④成豐 一四七 ⑤快樂霸王 一四六 ⑥高飛 一四八 ⑦好好運 一五四 ⑧及時 一五〇 ⑨和平萬歲 一四〇 ⑩心上人 一四九 ⑪特美麗 一四〇 ⑫弦外音 一四三 ⑬成席 一四五

第三場 新馬：一哩。
①得着 一四七 ②有得頂 一四七 ③自由日 一四七 ④金馬 一四七 ⑤神財 一四七 ⑥蘇奧娜小姐 一四七 ⑦夜遊時 一四七 ⑧世運健將 一四七 ⑨飛星 一四七 ⑩雞丹莎 一四七 ⑪非同 一四七

第四場 第三班：一哩。
①山茶花 一五〇 ②飛輪 一四八 ③飛擒 一四八 ④忠誠 一四六 ⑤老友記 一四一 ⑥紅寶 一五〇 ⑦昭景 一三四 ⑧星海 一五二 ⑨偉程 一三五 ⑩雲飛鹿 一三五

第五場 新馬：一哩。
①萬世英雄 一四七 ②好玩意 一四七 ③快樂名駒 一四七 ④金玫瑰 一四七 ⑤好年華 一四七 ⑥大快活 一四七 ⑦木星 一四七 ⑧輝煌 一四七 ⑨樹範 一四七 ⑩愉快 一四七 ⑪快馬 一四七 ⑫盡我所能 一四七

第六場 第六班：六化郎四十碼。滙豐紀念杯
①騰達 一四七 ②龍躍 一四五 ③幻想 一四七 ④飛鳳 一四二 ⑤鴻運 一四〇 ⑥喜力加 一四七 ⑦愛爾蘭花 一四五 ⑧神通廣大 一五〇 ⑨美輝 一四八 ⑩愛樂王子 一五二 ⑪波斯玫瑰 一四六 ⑫北地皇寶 一四六 ⑬特獎牌 一四三

第七場 新馬：一哩。
①獨瑪批 一四七 ②顯宦 一四七 ③寶島 一四七 ④尊嚴 一四七 ⑤得寶鎖 一四七 ⑥雙辣 一四七 ⑦勇富 一四七 ⑧天心 一四七 ⑨馬寶 一四七 ⑩馬公爵 一四七 ⑪笑哈哈 一四七 ⑫慧卿 一四七

第八場 第三班：一哩。
①美人兒 一四八 ②鬥牛勇士 一四二 ③海上霸王 一四〇 ④一定能 一五二 ⑤醒目 一四七 ⑥快活人 一五〇 ⑦幸運號碼 一三六 ⑧安全第一 一五一 ⑨倩友 一四九 ⑩成功日 一四八

次天

第一場 第七班：六化郎四十碼。（當日孖寶第一關）
①愛琴海 一四一 ②牙橋 一四三 ③金蹄 一四〇 ④快樂勇士 一五二 ⑤悅目 一四〇 ⑥好快 一五三 ⑦雲中龍 一三六 ⑧甘露 一四四 ⑨靈芝草 一五四 ⑩蘭陵 一三六 ⑪生神仙 一三七 ⑫奔馳 一四三 ⑬契爺 一三四

第二場 第四班：六化郎四十碼。（當日孖寶第二關）
①至尊寶 一五一 ②來人證券 一四六 ③勤王 一四六 ④神駝 一五一 ⑤衛星 一四五 ⑥喜相逢 一四七 ⑦準時 一四一 ⑧奇能 一四八 ⑨豐利 一五二 ⑩勇敢 一四七 ⑪特美豔 一四六 ⑫西施 一三九 ⑬樂意 一五一

第三場 第六班：六化郎四十碼。
①太陽神 一四七 ②的確勁 一四四 ③飛艦 一四八 ④高士美 一四四 ⑤夏文妮 一五〇 ⑥所羅門王 一四一 ⑦利是 一四五 ⑧神掌 一四九 ⑨幼童 一四七 ⑩樂山 一四一 ⑪惠安 一四二 ⑫鐵寶郎 一四八 ⑬宸妃 一四七

第四場 沙宜杯公開賽：一哩。
①密底算盤 一四九 ②媚惑 一四七 ③大玩意 一四九 ④女霸王 一四二 ⑤公道 一三六 ⑥金鹿 一四四 ⑦卽時 一三八 ⑧龍心 一三九 ⑨中國 一四七 ⑩明駝 一五四 ⑪好漢 一四九 ⑫寶馬 一四三 ⑬旺財 一四五 ⑭勝券 一四〇

後備：如有任何馬退出，由四頭後備馬補上。
①新翼 一五三 ②獵人 一五九 ③好盈利 ④骰博 一三七

第五場 第七班：六化郎四十碼。
①萬里駒 一三九 ②好時光 一五三 ③良辰 一三九 ④吒理亞公爵 一四〇 ⑤馬來之寶 一四六 ⑥蜜露仙 一三八 ⑦妙蹄 一四六 ⑧小蝦 一三六 ⑨南岸 一五四 ⑩超羣 一五三 ⑪威望 一三九 ⑫得勝 一四七 ⑬智慧 一五〇

第六場 第四班：一哩。
①大力 一四四 ②福照 一四五 ③喜寶馬 一三九 ④萬好 一五〇 ⑤海軍勳章 一四三 ⑥蝶輪 一四九 ⑦大安 一四六 ⑧特高 一四六

第七場 第七班：六化郎四十碼。
①再見 一四八 ②奔 一四〇 ③神童 一五〇 ④金馬龍 一四三 ⑤龍馬精神 一三八 ⑥金必多 一四〇 ⑦飛奔 一四四 ⑧羅馬 一三六 ⑨儲蓄 一四五 ⑩美辰 一四六 ⑪必達 一四九 ⑫陽明山 一四二

第八場 第四班：六化郎四

電台播音節目

香港電台 今日下午四時：

（中文台波段：六四〇千週，波長四百六十八公尺。短波：三九四〇千週，波長七十六．一四公尺。超短波調頻：九十四兆週。）

古腔粵曲。四十五分，轉播政府大球場特別銀牌足球賽「東華對元朗」比賽情形。五時四十五分，京曲。五十八分，天氣報告。六時，粵、國、潮、客語新聞報告，特別報告，小曲。三十分，粵曲。七時，空中小園地。三十分，一週時事特輯。五十八分，天氣報告。八時，特約節目「太子爺」。三十分，轉播倫敦粵語新聞。四十五分，漁民天氣預告，時代曲。九時，工商動態。十五分，轉播酒店音樂。四十五分，特備長篇廣播劇「陌生人的愛」。十時卅八分，音樂。四十五分，錄音轉播倫敦國語新聞。十一時三十分，時代曲。五十七分，天氣報告及漁民天氣預告，粵語新聞簡報。十二時，廣播完。

明日上午播音節目：七時，時代曲。十五分，天氣報告，錄音轉播倫敦粵語新聞及時事評論。三十分，天氣報告。五十六分，天氣報告及漁民天氣預告。八時，粵語新聞，每日公衆活動報告，特別報告。十五分，中央市場蔬菜價格報導。三十分，重播「空中小園地」。五十八分，天氣報告。九時，國語潮語新聞，特別報告。廿分，澳洲報紙文摘。卅分，重播「初級英語課程」第一課。十時，重播英語進階第八課。十時十五分，錄音音樂。三十分，中文教育性廣播。四十五分，少年之友。五十八分，天氣報告。十一時，轉播九龍循道會主日崇拜。

商業第一台 今日下午四時：

（第一台波段：一〇五千週，波長二百八十六公尺。）

天氣報告，時代曲。三十分，電影故事「紅樓魔影」。五時，一曲寄心聲。三十分，康樂少年。六時，轉播港台新聞簡報，天氣報告。五分，西曲點唱。三十分，音樂晚會。七時，街知巷聞。三十分，時代曲。八時，監獄小說「臂上留痕」。三十分，粵曲。九時，港九時事。十五分，天氣報告，體育雜談。三十分，時代曲。十時，大丈夫日記。三十分，電影故事「天降頭」。十一時，天氣報告，國魂第四十二輯「揚威萬里」。三十分，明日節目預告。三十五分，時代曲。五十九分，轉播港台新聞簡報。十二時，天氣報告，完。

明日上午播音節目：七時，清晨音樂。十分，節目預告。十五分，清晨音樂。卅分，天氣報告，時代曲。四十五分，天氣預測。口琴音樂。八時，轉播香港電台新聞報導。十分，天氣報告。十五分，粵曲。拆散並頭鴛（梁無色、梁無相）。卅分，粵語流行曲。九時，天氣報告。口琴講座。卅分，時代曲。十時，粵曲：白蛇傳（新馬師曾、崔妙芝）。十一時，時代曲。卅分，粵曲趙五娘（冼劍麗）。

商業第二台 今日下午四時：

（第二台波段：一一七〇千週，波長二百五十六公尺。）

天氣報告，電影插曲。卅分，歐西流行曲。四十四分，轉播政府大球場甲組特別銀牌複賽「東華對元朗」下半場比賽過程。五時四十五分，時代曲。六時，轉播港台新聞簡報。三分，天氣報告，粵語流行曲。十五分，跳舞粵曲。三十分，行行有九鳳光。四十五分，粵曲。八時，彩色天地。九時，天氣報告，粵曲精選。四十五分，港九時事。十時，跳舞音樂，音樂譜子。四十五分，時代曲。十一時，天氣報告，明日節目預告，輕音樂。五十九分，轉播港台新聞簡報。十二時，天氣報告，完。

明日上午播音節目：七時，清晨音樂。三十分，天氣報告，節目預告，時代曲。四十五分，天氣預測，繼續時代曲。八時，轉播香港電台新聞報導。十分，天氣報告。十五分，歐西音樂。二十分，三十分，四十五分，天氣預測，繼續歐西音樂。九時，天氣報告，時代曲。三十分，粵曲：㈠十二欄杆十二釵；㈡鳳儀亭；㈢倫文敘；㈣仕林祭塔。十時三十分，時代曲。五十五分，天氣報告。十一時，轉播香港電台宗教節目。

麗的銀台 今日下午四時：

粵曲。三十分，倫理小說「迎春接福」。五時，童聲處處。十五分，兒童歌曲。三十分，武俠故事「雪山飛狐」。六時，升中指南。三十分，短篇趣劇「低級駕駛員」。七時，練馬報導。十分，賽狗預測。三十分，奇情武俠小說「萬壽鏢」，報告各場賽狗消息。八時，新聞報導，天氣報告，晚間節目報告。十五分，粵曲。三十分，週末體育報導。四十五分，時代曲。九時，民間故事「七俠五義」。三十分，粵曲。十時，戲劇化中學文選。三十分，子夜談「正義的裁判」。十一時，新聞報導，天氣預測，明日節目報告。十五分，口琴演奏。四十五分，時代曲。十二時，音樂及流行曲，報告各場賽狗消息。一時，完播曲。

麗的金台 今日下午四時：

現代潮曲。五十分，轉播特別銀牌足球賽「東華對元朗」，賽和加時廿分鐘。五時四十分，音樂，社會服務，中文電視節

七時，潮州音樂。三十分，新聞報導，天氣報告，晚間節目報告，報告各場賽狗結果。八時，民間故事「指腹爲婚」。三十分，上海滑稽故事。九時，銀色新聞。十五分，時代曲。三十分，錄音京劇。十時三十分，麗的呼聲夜總會。十一時，新聞報導，天氣預測，明日節目報告。十五分，海鹽戲曲。四十五分，國樂。十二時，完播曲。

中文電視

下午七時，預告節目。二分，世界新聞。十五分，健美體操。三十分，香港點滴。四十五分，攝影講座。八時五分，希治閣選集。三十五分，體育世界。九時五分，香港之夜。三十分，粵語對白「蛇髮美人」。十一時十五分，最後新聞及天氣報告。二十分，閉幕曲。

綠邨電台 今日下午四時：

（中文台波段：七三〇千週，波長四百八公尺。）

電影歌曲。三十分，粵曲。五時，時代曲點唱，天氣報告。三十分，兒童故事。六時，話劇。三十分，粵曲點唱。七時三十分，賽狗場巡禮。四十五分，粵曲。八時，西曲，賽狗報告。四十五分，時代曲。九時，賽狗報告，丈夫日記，粵劇。五十分，賽狗報告，粵劇。十時十五分，賽狗報告，粵劇。三十分，明日節目預告，賽狗報告，粵劇。十一時十分，賽狗報告。三十分，賽狗報告。五十五分，賽狗報告。十二時二十分，賽狗報告。四十五分，賽狗報告，完。

明日上午播音節目：七時，早晨音樂，十五分，晨鐘暮鼓。二十分，輕音樂。三十分，英語教授。四十五分，時代曲。八時，節目預告，小曲。十五分，粵語流行曲（天氣報告）。二十分，粵曲。九時，時代曲。四十五分，兒童故事。十時，南音。卅分，粵曲。十一時，短篇小說。卅分，各地歌曲介紹。

連滿三日即映 中央加映五點半
紐約 大世界 中央 皇宮
國語艷星 曹達華 鳳凰女 關海山 梁家寶 李湄 沈芝華（主演）
一滴俠義血 大結局
導演：凌雲
多利公司出品 七彩特技 巨俠片

今天開始公演 晚上七時 九時半 兩場 明天加開二時半場
香港有史以來演出
規模最大 野獸最多 節目精采 技藝超羣
巴黎國際馬戲團公會公認
世界五大馬戲團之一

地點紅磡工展會
票價：二元四．三元半．四元七．七元六．十元
電話：六四〇〇〇〇
邵氏大廈可定座 巴士交通方便 停車場地最多
空中猩猩 節目最刺激

Coca-Cola

瑞士天梭表 亞米茄姊妹廠出品

世界補藥之王
專醫體弱。專補氣血
ユクリウカン
黑龍丸
全無亢燥。男女可服

・人體虛弱之因素・
關於精神方面：神思恍惚，頭暈目眩，心緒紊亂，抑鬱不樂，作事無神，思考力減退，腦衰善忘。
關於五官方面：耳鳴眼花，面黃肌瘦，各部肌肉疼痛，知覺異常。
關於運動方面：全身乏力，疲勞怠倦。登高氣喘，俯仰目眩，腰骨酸痛。
關於內臟方面：心跳或心痛，食滯飽脹，飢，飲食無味。
關於生理方面：陰陽不調，血虛氣弱，精力減退，病後欠補，夜夢遺洩，老幼夜尿。

綜合人體生理治療
調節賀爾蒙，保持青春活力，補給維他命，使血液充沛，強化抵抗，預防肝之疾病，增進臟機能，防衰老，促進消化，增加機能健康。

・事實證明勝於雄辯・
服後一、二日內，即見精神奮發，消化力健強，食慾漸增，大小便通暢，睡眠安寧，腦力敏捷，思想靈活，肌膚豐固，容顏美潤，身心愉快，有不可勝述，前後判若兩人，此種神奇大補劑，不僅對病者施行治療有驚人奇效，而健康男女老幼服食對之「壽命延長，青春常駐」視同瑰寶。

・未試用者・
請先購試用庄試服，方知本丸偉大奇效，特設大庄專供醫生採用介紹，中庄爲已服者常備用，小庄爲勞苦大衆而設，試用庄保證本丸之特效，極絕治療者，證見專供未試用者先試服。

各西藥行中藥店均有代售

啓德遊樂場
KAI TAK AMUSEMENT PARK
地址：九龍新蒲崗彩虹道黃大仙警署對面
粵劇場 新星劇團 麥先聲 余惠芬 夜演：英雄碧血洗情仇
電影院 西片：化身教授 粵語片：大飯店
歌舞場 快樂歌舞團 歌舞諧劇 加演越劇
樣台會 潮劇團 藝峯潮劇團 夜：梁紅玉擂鼓退金兵
粵曲歌壇 梁鶯紅 李燕屏 朱頂鶴
什技魔術 梁伍珍 奇梁鎮南領導
新型機動遊戲四十餘種
火箭車 飛行塔 摩天輪 飛行椅 大木馬 過山車 小汽船 快樂椅 咖啡杯 碰碰車 自動車 單軌火車 益智遊戲 獼猴多種
下列各路巴士均可直達本場
2A 2B 2C 3號 5號 6A 6B 6D 9號 11號 11B 13號 13A 14號

新型豪華噴射客機 機師經驗豐富 完全可靠
1965年各大旅行團任君選擇
環遊世界 四月三十日啓程
環遊美國 四月三十日啓程
環遊歐洲 五月廿九日啓程
日本旅遊團 分三月廿三日及四月十五日出發
備有分期付款法
辦理各國入境手續需時頗久希請從速報名以便早日辦理
英國海外航空公司 均輝有限公司 合辦
萬宜大廈L—18號地下
電話：235036 235037 235038 235039 235040

中谷良導絡檢驗診療所
日本中谷義雄醫學博士
一世界首創發明一
原子電機檢驗身體
不用採熱不用針藥不用照X光
原子電機可以驗出人體全部疾病
（如不準確原銀奉回）
本院附設有自動電療器械，療治一切疾病，尤其是失眠症、便秘、頭痛、血壓、手足麻痺風濕等症，一次電療，立即見效。
地址：軒尼詩道二九四號六樓德華大廈。
電話：七二六零八五

今晚賽狗參攷資料

第一場 三五〇碼 八時正

犬名	體重	同程佳績	最近成績	三賽名次	上賽走勢	冷熱	提示	
㊀金牛	六七	初賽此程	二六·八六	B5 B5 B2	快開勁足	次冷	近況稍佳	奧
㊁男人天下	六一半	二〇·四	二〇·三六	B6 A1 A3	轉彎窒步	次熱	走勢稍順	施
㊂雲雀		初賽此程	二六·二四	A1 B4 B1	式操甚勇	大熱	早課甚勇	畢
㊃大精神		初賽此程	二〇·四	B2 A2	日次出賽	冷	早課平常	畢
㊄半月		二〇·五	二〇·五三	B1 A6	後段軟弱	大冷	出籠易脫	施
㊅金礦		二〇·三	二〇·二一	B4 A1	後上有力	熱	潛質漸顯	貝
後備俏力勇俠		二〇·五	二〇·四五	A4 B3 A2	前慢後勁	熱	後勁頗佳	奧

第二場 五二五碼 八時廿五分

犬名	體重	同程佳績	最近成績	三賽名次	上賽走勢	冷熱	提示	
㊀太空奇景	七三	三〇·七	三〇·九	C1 D5 C1	快開直帶	熱	狀態仍好	貝
㊁雷鵬	六二半	三〇·六	三〇·七	C2 C2 C1	走勢甚勇	次冷	近日稍勇	貝
㊂領導者	五七	三〇·六	三〇·六	C5 C2 C1	直帶到底	大熱	快開有態	孫
㊃電算機	七七	三〇·五	三一·一	D3 C5 C2	前慢後快	冷	走勢平常	畢
㊄金牌	六四半	三〇·四	三四·七	C6 B1 D6	坐閘跟跑	大冷	後段稍遜	畢
㊅木星	六〇	三一·一	三一·一四	B5 B1 C2	後上有勁	次熱	檔宜態勇	施
後備資力民	七八	三〇·六	三〇·八五	C6 C1 C2	快開勁足	熱	近況不弱	孫

第三場 五九五碼 八時五十分

犬名	體重	同程佳績	最近成績	三賽名次	上賽走勢	冷熱	提示	
㊀明冠	五八	三四·四	三五·〇九	D5 D2 D5	前段受擠	大熱	質佳態平	孫
㊁香港勇士	六一半	三四·五	三五·一七	D5 D4 D4	沿途跟跑	冷	路合態平	貝
㊂捷跑郎	六九	三四·八	三四·八	C3 C3 D3	後段稍好	次熱	狀態轉勇	奧
㊃忽必烈	六二	三四·五	三〇·七四	D5 D2 C3	後段稍好	冷	態好有勁	孫
㊄大老爺	六四	三四·三	三〇·五〇	D4 D6 C1	快開直帶	熱	狀態轉佳	施
㊅旺財	四八	三四·四	三五·三六	C2 D3 D4	外欄跟跑	次冷	外檔未宜	貝
後備明郎	六二	三四·九	三四·八九	D1 D1 C2	前慢後勁	熱	近況較穩	貝

第四場 五二五碼 九時十五分

犬名	體重	同程佳績	最近成績	三賽名次	上賽走勢	冷熱	提示	
㊀領新日	五六半	三〇·五	三一·五六	C4 C1 C6	前快後弱	熱	近見窒步	施
㊁飛快	六〇	三〇·五	三〇·八九	C5 C1 C4	走勢較弱	冷	近況稍好	施
㊂和平日		三〇·五	三一·二四	C3 C3 C5	快開後慢	大冷	狀態平常	畢
㊃利多來	六二	三〇·二	三一·一	C3 D5 C1	前慢後勁	次熱	質佳態閒	孫
㊄富貴	六五	三〇·七	三〇·八三	C1 C5 C3	拚搏甚力	熱	近況不弱	奧
㊅天龍星	六一	三〇·三	三〇·二七	D4 C6 A3	前鈍後疲	冷	早課平常	貝
後備[illegible]月	六一	三〇·九	三〇·九	C1 C1 C1	走勢甚勇	大熱	近況仍穩	施

第五場 五九五碼 九時四十分

犬名	體重	同程佳績	最近成績	三賽名次	上賽走勢	冷熱	提示	
㊀愛司	五九	三四·四	三〇·一二	C5 C1 C3	前段坐閘	次熱	近況不弱	孫
㊁神威		三四·四	三四·九一	C2 D3 D2	後上有力	大熱	路合態勇	奧
㊂驅逐艦	六二	三四·五	三五·〇六	C1 D1 D4	竄上受阻	次冷	勇後稍沉	奧
㊃香港劍俠	六八	三四·五	三〇·四五	D2 C3 C4	慢開失利	冷	近況平常	孫
㊄伯爵之星	六一	三四·七	三四·七	D6 D4 D1	快開後勁	熱	狀態轉勇	施
㊅明敏	五八	三四·三	三四·五	C5 C5 D2	前慢後快	次冷	態好檔差	施
後備天下太平	六二	三四·四	三四·九三	C3 D2 D5	走勢軟弱	冷	狀態轉弱	孫

第六場 三五〇碼 十時〇五分

犬名	體重	同程佳績	最近成績	三賽名次	上賽走勢	冷熱	提示	
㊀老爺車	六六	初賽此程	二六·五一	B5 B2 B2	保持到底	次熱	實力不弱	畢
㊁天文家		初賽此程	二六·二四	C3 B3 B2	後段稍好	次熱	近況仍好	貝
㊂皆大歡喜	六〇	二〇·二	二六·九三	B4 B3 B2	後上有力	次冷	慢開吃虧	施
㊃如意	四〇	初賽此程	二六·八四	C5 A1 B6	沿途跟跑	大冷	狀態未回	施
㊄航空母艦	七一	二〇·二	二〇·二	C5 A1 A1	快開直帶	大熱	近況頗佳	奧
㊅浩月	六二	二〇·三	二〇·三五	B3 B2 A2	前慢後勁	次熱	後勁不弱	孫
後備遊覽車	六五半	二〇·五	二〇·四五	D2 A2 A4	前段受擠	冷	狀態仍好	施

第七場 五二五碼 十時卅分

犬名	體重	同程佳績	最近成績	三賽名次	上賽走勢	冷熱	提示	
㊀荷蘭勇士		三〇·一	三〇·一	C3 C2 C1	走勢甚勁	冷	近況轉勇	畢
㊁快樂王子	五七	二九·九	三四·九三	D1 C1 D6	波勾後疲	大熱	實力仍好	奧
㊂寶得	六九	三〇·二	三四·五三	C4 D1 D2	保持到底	熱	後勁可取	孫
㊃運隆	六九	三〇·〇	三四·二	D2 C3 D1	快開直帶	次熱	近況仍勇	孫
㊄越華之寶		三〇·〇	三四·五	C2 D6 D1	後上有力	次冷	後勁特佳	奧
㊅噴射機母艦		二九·九	三四·九二	D4 C1 D5	坐閘跟跑	次熱	衝刺有力	貝
後備雷公	五七	三〇·二	三〇·三八	D5 C2 C6	受擠落後	大冷	班低態平	孫

第八場 五二五碼 十時五十五分

犬名	體重	同程佳績	最近成績	三賽名次	上賽走勢	冷熱	提示	
㊀多種福		三〇·六	三〇·六	B3 B2 C1	後上有力	大熱	狀態仍好	奧
㊁前程萬里		三〇·八	三〇·八二	B2 B5 C2	前慢後快	熱	後勁可取	畢
㊂電報密碼		三〇·五	三一·二五	C5 C3 C3	中段落後	次冷	近況頗佳	孫
㊃好好運		三〇·四	三一·一九	A3 A2 C2	後上勁足	次熱	容易波勾	奧
㊄幸運獎		三〇·六	三〇·六四	B1 B4 C5	走勢軟弱	次冷	底質不弱	孫
㊅美麗號第二		三〇·三	三五·七五	C4 C5 D6	受擠跟跑	大冷	近況平常	貝
後備澳門快車		三〇·五	三〇·九	B5 C6 C2	走勢頗勁	冷	近況稍好	奧

第九場 五二五碼 十一時廿分

犬名	體重	同程佳績	最近成績	三賽名次	上賽走勢	冷熱	提示	
㊀樂意	六六	三〇·〇	三五·〇八	C1 C5 D3	快開後平	熱	狀態稍佳	孫
㊁珊瑚	六一	二九·七	三四·二	D4 C5 D1	直帶到底	大熱	態勇檔宜	貝
㊂小飛俠		三〇·三	三〇·二五	A1 B3 C2	後上有力	次熱	實力不弱	貝
㊃獵人	六五半	三〇·一	二六·二三	D4 D3 B3	中段甚勁	冷	狀態平常	奧
㊄贏得	六五	三〇·三	三五·五九	D4 D1 D6	打架失利	次冷	容易打架	施
㊅至尊	六〇半	三〇·三	三〇·二五	D3 D1 C4	後段稍弱	次冷	近況仍好	畢
後備龍威	五五	三〇·一	三四·八三	D3 D3 D2	後上有勁	次熱	近況轉好	奧

第十場 五二五碼 十一時四十五分

犬名	體重	同程佳績	最近成績	三賽名次	上賽走勢	冷熱	提示	
㊀天財	二八	三〇·七	三一·四一	C3 C6 C2	快開勁足	熱	狀態轉勇	施
㊁必勝	六六半	三〇·二	二六·三三	B4 B2	保持到底	熱	質高態好	貝
㊂紛紅鑽	六八	三〇·三	三一·一五	B5 B3 C4	沿途跟跑	冷	質好態平	畢
㊃明威		三一·〇	三一·〇八	B5 C1 C3	後段稍好	次冷	早課轉好	奧
㊄幸運寶	六一半	三〇·九	三一·四四	C2 C6 C3	前快後慢	次熱	近況平常	奧
㊅鑽石皇子	六〇	三〇·七	三一·五	C2 [illegible] C5	快開後弱	冷	實力不弱	孫
後備金鐘	六四	三〇·五	三一·五九	D3 C4 C5	走勢軟弱	大冷	近況平常	施

第十一場 五二五碼 十二時十分

犬名	體重	同程佳績	最近成績	三賽名次	上賽走勢	冷熱	提示	
㊀烟囪	五七	三〇·一	三四·九二	D4 B1 D4	快開後弱	熱	質高檔差	畢
㊁航海家		初賽此程	二五·七B	B2 B3 B1	直帶到底	大熱	狀態甚勇	孫
㊂百勝將軍	七〇	三〇·三	三〇·九八	C4 C5 C4	受擠落後	冷	狀態仍好	孫
㊃金毛鼠	五四半	三〇·二	三〇·二	C4 C3 C3	起步受擠	次冷	走勢平常	施
㊄華秀	六五	三〇·〇	三〇·六八	C4 B2 C4	沿途跟跑	大冷	復出未勇	畢
㊅孟嘗客	六四	三〇·〇	三五·〇三	C3 D5 D3	中段甚勁	次熱	快開態回	孫
後備娛樂升平	五九	三〇·五	三五·九D	D1 D5 D6	快開後疲	冷	近況平常	奧

十二場 五二五碼 十二時卅五分

犬名	體重	同程佳績	最近成績	三賽名次	上賽走勢	冷熱	提示	
㊀亞發	六七半	三一·〇	三五·〇二	C6 C2 D3	後段稍好	熱	近況不弱	施
㊁金童	六二半	三〇·六	三一·三五	C4 C6 C4	走勢軟弱	大冷	早課平常	奧
㊂相見歡	五三	三一·〇	三五·一四	C1 C1 D5	前快後慢	次冷	上賽稍疲	孫
㊃好快	七〇半	三一·〇	三一·六五	C3 C1 C6	沿途跟跑	冷	近況平常	畢
㊄大羅天	六七	三〇·五	三一·五三	C6 D2 C5	走勢轉弱	次熱	質佳態回	孫
後備聯福	六三	三〇·九	三〇·九	C4 C5 [illegible]	後上甚勁	大熱	近況頗勇	奧

珊瑚穩勝 連贏冷腳 樂意

形勢緊選狗次熱半冷

最後 提供

今晚賽狗，相當緊密，每場有力爭勝犬隻，都在三頭以上，估計必有劇爭，負重均勻。由於各犬實力接近，大冷大熱的賽果，絕無僅有。全晚中殺出的一犬，就是編賽第九場，走五二五碼的珊瑚，這頭狗狀態好，路程適合，排二檔又合腳法，對手雖然不算弱者，但實力倒底差一皮，沒有意外，應該列入不勝無歸之類。同場排一檔的樂意，也是此程好手，兩犬可說是一雙冷熱好配搭。如嫌珊瑚獨頭溫，分頭薄，可投注連一條連贏位。

從近期賽果，我深深體會到「大熱不穩」這一句話。其中尤以本身實力并不突出，而宿傳熱門的，更不可靠，以上週第十八、九次賽狗為例，成吉思汗、勝利王子、小雪荔、幸運號碼、幸運之寶、鐵石皇、烟囪、第二世界、喜馬拉雅、吠天神犬都是很好的例子。這些狗隻，所以不穩，我以為牠本身在各該場中，根本沒有超班實力或狀態，而是大家彼此喧傳，把牠們捧成大熱，成為落攬重要一環，成劇門之下，結果受不起攷驗，敗下陣來，因此，我以為有這類份子，取非牠們確有點突出實力，如上週的禮物、芥辣、金屋、鐵石皇朝、否則熱而有分頭，何必冒險投注！

上面的話，我旨在勸各位，對今晚十二場之中，一些諸如此類的狗隻，而以珊瑚除外，都應該加上可勝？穩健？值得投注？的問號，仔細推敲。草草的舉出例子，今晚下列犬隻，却宜抱着存疑態度：第一場身居中檔的雲雀，第二場狀態波動的電算機。第四場大熱領新日，第六場新勝的航空母艦和浩月。第八場新狗多種福。第十場一勝幾敗的粉紅鑽。第十一場運捷大勇的航海家。

要補充說明的是，上面舉出的狗隻，我并不是說牠們沒有勝出的實力和機會，我的意見認爲，這些狗大熱一樣會輸，而且賺勝亦無分頭，不值得投注的。

下面照我的看法，提供十二場心水狗，給猜位推敲。

第一場老狗金牛，有迴光反照之態，短途、一檔、半冷，最符合投注條件，分頭也不太小。第二場雷鵬排內檔及有表現，不勝有位。第三場明冠是狀態最穩健一犬，第四場利多來上賽回勇，雖狗有此表現，可以再跟一次。第五場我建議小蔵得班次之利的香港劍俠。第六場老爺車快開得地利，可勝。第七場投注當頭起的運隆，起碼有七倍的分頭。第八場美麗號第二操得甚靚，有爆冷的存心。第九場珊瑚大超班，投注在牠身上，輸了也值得。第十場天財比捧熱門化算。第十一場烟囪降到適一班，穩位望贏。第十二場亞發在進步中，可以出頭。

吼到正

第一場（一）金牛
第六場（一）老爺車

今晚各場最後分析

申江豹

第一場

㊂雲雀試跑本程，有過十九秒四成績，上週早課亦有頗勇表現，編在此組，有鶴立雞群之感。㊅金鍾上賽爆冷，今伙雖處較爲上一段頗勁的六檔，影響不大，位望尚濃。吃虧的半月慢開。㊃大精神初出新犬，試績十分不劣。㊀金牛是一頭老狗，近期表現不穩，晨早腱步可以視爲冷配。㊁男人天下前賽本程表現不穩，健康仍欠佳。㊄半月慢開，此程對牠不利。後備格力飛俠出籠反應差，只宜抓冷。

第二場

㊂領導者快開，前賽本程有上佳段速，有極勇表現，搶元對手並不強，可望再捷。㊁雷鵬快開前程萬里，上賽勝後勁大增，今伙仍有上名機會。㊀太空奇景後勁亦頗勇，只嫌微有波勾耳，遇冷可敵。㊅木星上次負於領導者九個身位，今次再加入了雷鵬與太空奇景，頗較強對手，機會不大。㊃電算機狀態不常，中檔不利，停步不前，此犬一向演出不穩。後備資力民在佳態中，更宜爛路，出可闖入三甲。

第三場

㊄大老爺狀態尚勇，雖處五檔，但左右兩側的忽必烈及旺財，起步均不及牠快，仍可帶出。㊀明冠前賽落第，會受施犬相當爛跑，而且今次在一檔，有搶出機會，力足爭位。㊂捷跑郎態況冒起，上次碰撞，仍能趕得第三，今次仍須防範。餘犬㊅旺財近績見退，外檔不宜。㊃忽必烈慢開，處中檔，恐會坐廂。㊁香港勇士在退步中，此犬處外檔爲宜。後備明郎在頭峯狀態中，也有一拚之力。

孖寶

第二場（三）領導者
第八場（一）多種福

第四場

㊀領新日起步敏捷，宜處內檔，帶出後，可貼欄疾馳，勝望甚濃。㊄富貴前賽雖然走第三，但成績相去水準不遠，此犬處五檔最爲適合，機會不弱。㊃利多來底質較優，突勇便可爆，不可不防。㊅天龍星早課表現，勁力仍弱。㊁飛快近賽表現，未見勇態。㊂和平日只有一段前速，不合宜長途。後備宜月越跑越勇，出有冷望。

第五場

㊁神威後勁強橫，是一頭長途狗，前賽受碰，仍能後上追返第二，可見其勇，仍塲得好。㊀愛司在勇態中，後勁亦相當凌厲，路程吻合，力足染指位置。㊄伯爵之星是同程中最快開的一頭，左右兩側的香港劍俠與明敏，都不及牠起步快，前段必能領出，三甲不脫。㊃香港劍俠處在驅逐艦與伯爵之星兩頭快開犬之夾縫間，難免坐廂。驅逐艦有前速，但後勁稍弱。㊅明敏在六檔，天下太平上賽大失水準，可能健康不佳，未便捧場。

第六場

㊀老爺車近績已達到水準之間，此犬門志旺盛，且佔一檔之利，尊標呼聲高。㊁天文家，起步比較慢，但後上力比對手強得多，可濃末段爭勝。㊄航空母艦此程掄元，表現有復勇跡象了，在五檔，如果前段能帶出，仍有上名機會。餘犬㊂皆大歡喜實力不足。㊅浩月前賽曾敗於航空母艦下，這次對手強得多，機會甚微。

第七場

㊄越華之寶雖然慢開，但後勁有若天馬行空，可推首選。㊀荷蘭勇士晨早腱步所見，態況比上次取勝時尤勇，此犬處一檔，常見有更佳演出，機會相當。㊁快樂王子是同程中最快開的一頭，前段必能帶，假如後上的後勁狗有擠碰，便可放到，不宜忽視。餘犬㊃運隆實力不弱，但嫌檔位失利，但我覺得，前段比牠快的有快樂王子，後勁較牠強的有越華之寶。㊅噴射機母艦狀態平常。後備雷公實力差兩皮，出也可以搯之不理。

第八場

㊀多種福有很佳後上力，前賽同程掄元，表現可人，編在此組，預料可以勝出三個身位以上。㊁前程萬里前賽後上勇挫富貴，表現出衝刺力極強，穩位望贏。㊄幸運獎……

第九場

㊁珊瑚上賽五九五碼，全程一氣呵成，表現有趣勇之象，此番在二檔，仍可一放到底。㊂小飛俠有很佳後上力，今賽曾以三十秒二五時速取得此程位置，近況頗勇，後勁實力不弱，第三勢力。餘犬㊃獵人，中檔亦較爲吃力，狀態平常。

第十場

㊁必勝往績冠同儕，上賽四五〇碼得位，此組有回勇表現，編在此組，稱高一綫。㊀天財次席，佔盡班次便宜，再得一檔之助，可再得位。㊃明威前賽雖然落第，但成績保持三十一秒之間，在此班中是有力闖入三甲。㊄幸運寶近賽未勇，而且後段比較弱。㊅鑽石皇子喜跑內欄，不宜處外檔。㊂粉紅鑽一向演出不穩，贏一次，輸十場八場。後備金鐘如出替六檔狗，可以抓冷。

十一場

㊁航海家越跑越勇，班過高，可敵。㊂百勝將軍，中檔易受擠碰，過冷。後備娛樂升平疑下況，機會輕。㊃金毛鼠態況冒起，祗嫌起，機會有待。餘犬㊄華秀消沉未勇，而且後段比較弱。㊀烟囪底質優厚，稍勇便會爆出，而且有一檔之利，宜加防範。㊅孟嘗客快出可取，最擅速特強，而且長途，有前有後，雖初跑微，仍堪看。

十二場

㊄大羅天前賽熱門倒灶，敗于受阻，此犬快放，宜處外檔，今次左右兩側帶出，可以順利收復前失。㊂相見歡在進步中，勝在欄跑，可觀作冷配搭。餘犬㊃好快不宜處中檔。㊁金童近期走勢頗勇，今伙有一檔之助，提防爆冷。㊀亞發態況未勇，走位欠順，後備聯陽天久沉初起，出要留意。

穿雲箭

第五場（二）神威
第九場（二）珊瑚
第十場（四）明威

狗經

工商晚報

今晚選膽

官樸

第一場（二）男人天下 出籠快，宜內檔，可惜有窒武陋習，上賽前領大段，兎房灣窒步致敗。今賽處內檔，路短快開，走兩條直道，拐灣當不至窒步，同場對手多不穩新犬，有力取勝。

第二場（三）領導者 段速平均，前速鋭利，快開有態，近賽後勁已見增強，上賽五二五碼，由頭直帶，以三〇秒三掄元，成績較同賽各犬爲佳，鄰犬雷鵬快開後勁弱，威脅不大，有力出籠搶上，直放而回。

第三場（一）明冠 後勁強橫，宜排內檔，尤擅長途。上賽失利，因前段受擠，今賽對手雖強，但多爲前快後慢前速犬。貼欄地利，故出以此犬後勁當可壓勝。

第四場（一）領新日 後勁強，宜外檔，今處內欄，雖較吃虧，但此犬近況甚勇，每次跑出三〇秒六至三〇秒八之間，頗覺穩健，對手多狀態波動，機會甚高，當可收復前失。

第五場（六）明敏 走位機智，上賽從第六苦追，力挫幻月，一帆風順、樂天、敏跑郎等名犬得位，勝來精彩，今賽對手多雖強，但此犬門志好，肯纏拚，處中檔壟犬快開多，容易擠碰，對外欄明敏極爲有利，可坐收漁人之利。

第六場（一）老爺車 快開排內欄，短途最有利，今賽頭手驗多，但此犬近況甚勇，段速平均，極……文家兩犬的慢開，前者易波勾，後者慢閘龍位又吃虧，因此取勝機會最大。

第七場（二）快樂王子 龍爭虎鬥，此犬走勢靈活，最擅本程，賽慢開，噴射機母艦走勢欠靈，實得越華之寶路短，荷蘭勇士升班太高，運隆實力稍遜。

第八場（一）多種福 日見進境，後勁強橫，排內檔更爲適合，今賽得路程、檔位之利，對手實力殊弱。唯一有威脅是前程萬里，但慢開遜，此犬力足一雪上賽被擠搶敗之恥。

第九場（二）珊瑚 質高、況勇、降班，估盡便宜，對手不多，更排內檔，大可一放到底，高賽次仍非對手，可以橫揸。

第十場（二）必勝 降班出賽，實力壓一切，上賽因勇，子均低兩皮，對手幸運寶、明威、鑽石皇，已見有態，質優之粉紅鑽無態，但出籠不及必勝刁鑽，勝望甚濃。

十一場（二）航海家 成績直線上升，上賽四五〇碼，以廿五秒七掄元，續佳態勇。今升班而戰，形勢雖不利，但對手多屬近況走下坡疲狗，此犬可稱一枝獨秀，力足連捷。

十二場（六）聯福 估班次之利，實力高出一皮，近況又大勇，上賽五二五碼，創三〇秒九本身佳績，狀態進入巔峯，環觀對手，弱多強少，祗要跑出上賽八成水準，即可穩……

工商晚報貼士

第一場正選：	㊁男人天下
副選：	㊂雲雀
第二場正選：	㊂領導者
副選：	㊁雷鵬
第三場正選：	㊄大老爺
副選：	㊃忽必烈
第四場正選：	㊃利多來
副選：	㊄富貴
第五場正選：	㊁神威
副選：	㊃香港劍俠
第六場正選：	㊄航空母艦
副選：	㊁天文家
第七場正選：	㊄越華之寶
副選：	㊀荷蘭勇士
第八場正選：	㊀多種福
副選：	㊄幸運獎
第九場正選：	㊁珊瑚
副選：	㊂小飛俠
第十場正選：	㊃明威
副選：	㊁必勝
第十一場正選：	㊀烟囪
副選：	㊁航海家
第十二場正選：	㊀亞發
副選：	㊄大羅天

連贏佳選

第一場 ㊁男人天下—㊂雲雀
第八場 ㊀多種福—㊄幸運獎
第九場 ㊁珊瑚—㊂小飛俠

位置過關

第一場（三）雲雀
第四場（四）利多來
第七場（五）越華之寶
第十一場（一）烟囪

今晚澳門狗簿電台貼士

狗簿	錦囊（正副冷）	逸園（正副冷）	市民港版（正副冷）	宇宙（正副冷）	權威（正副冷）	綠邨電台（初選）	最後貼士
第一場	㊀金牛 ㊅金礦 ㊂雲雀	㊂雲雀 ㊁男人天下 ㊀金牛	㊂雲雀 ㊅金礦 ㊀金牛	㊃大精神 ㊅金礦 ㊂雲雀	㊂雲雀 ㊅金礦 ㊁男人天下	㊂雲雀 ㊃大精神 ㊀金牛	㊀金牛 ㊅金礦 ㊂雲雀
第二場	㊀太空奇景 ㊂領導者 ㊅木星	㊂領導者 ㊀太空奇景 ㊅木星	㊂領導者 ㊁雷鵬 ㊀太空奇景	㊁雷鵬 ㊂領導者 ㊄金牌	㊂領導者 ㊁雷鵬 ㊅木星	㊂領導者 ㊁雷鵬 ㊅木星	㊀太空奇景 ㊂領導者 ㊅木星
第三場	㊀明冠 ㊄大老爺 ㊂捷跑郎	㊀明冠 ㊄大老爺 ㊂捷跑郎	㊄大老爺 ㊀明冠 ㊂捷跑郎	㊁香港勇士 ㊀明冠 ㊄大老爺	㊀明冠 ㊂捷跑郎 ㊄大老爺	㊄大老爺 ㊀明冠 ㊅旺財	㊀明冠 ㊄大老爺 ㊂捷跑郎
第四場	㊀領新日 ㊄富貴 ㊃利多來	㊄富貴 ㊀領新日 ㊃利多來	㊀領新日 ㊄富貴 ㊃利多來	㊃利多來 ㊀領新日 ㊄富貴	㊀領新日 ㊃利多來 ㊁飛快	㊃利多來 ㊄富貴 ㊀領新日	㊀領新日 ㊄富貴 ㊃利多來
第五場	㊀愛司 ㊃香港劍俠 ㊄伯爵之星	㊁神威 ㊄伯爵之星 ㊀愛司	㊁神威 ㊄伯爵之星 ㊀愛司	㊅明敏 ㊁神威 ㊃香港劍俠	㊀愛司 ㊁神威 ㊃香港劍俠	㊅明敏 ㊁神威 ㊄伯爵之星	㊀愛司 ㊃香港劍俠 ㊄伯爵之星
第六場	㊀老爺車 ㊄航空母艦 ㊁天文家	㊄航空母艦 ㊀老爺車 ㊁天文家	㊀老爺車 ㊄航空母艦 ㊁天文家	㊁天文家 ㊄航空母艦 ㊀老爺車	㊁天文家 ㊀老爺車 ㊄航空母艦	㊄航空母艦 ㊁天文家 ㊀老爺車	㊀老爺車 ㊄航空母艦 ㊁天文家
第七場	㊁快樂王子 ㊅噴射機母艦 ㊄越華之寶	㊁快樂王子 ㊂寶得 ㊃運隆	㊀荷蘭勇士 ㊁快樂王子 ㊄越華之寶	㊁快樂王子 ㊄越華之寶 ㊅噴射機母艦	㊄越華之寶 ㊂寶得 ㊁快樂王子	㊁快樂王子 ㊄越華之寶 ㊃運隆	㊁快樂王子 ㊅噴射機母艦 ㊄越華之寶
第八場	㊀多種福 ㊁前程萬里 ㊅美麗號第二	㊀多種福 ㊁前程萬里 ㊄幸運獎	㊀多種福 ㊁前程萬里 ㊄幸運獎	㊃好好運 ㊀多種福 ㊄幸運獎	㊀多種福 ㊂電報密碼 ㊅美麗號第二	㊀多種福 ㊁前程萬里 ㊃好好運	㊀多種福 ㊁前程萬里 ㊅美麗號第二
第九場	㊁珊瑚 ㊀樂意 ㊂小飛俠	㊁珊瑚 ㊀樂意 ㊂小飛俠	㊁珊瑚 ㊂小飛俠 ㊅至尊	㊁珊瑚 ㊂小飛俠 ㊅至尊	㊁珊瑚 ㊀樂意 ㊃獵人	㊁珊瑚 ㊂小飛俠 ㊄贏得	㊁珊瑚 ㊀樂意 ㊂小飛俠
第十場	㊁必勝 ㊅鑽石皇子 ㊀天財	㊁必勝 ㊀天財 ㊄幸運寶	㊁必勝 ㊀天財 ㊃明威	㊁必勝 ㊂粉紅鑽 ㊅鑽石皇子	㊁必勝 ㊃明威 ㊀天財	㊁必勝 ㊀天財 ㊃明威	㊁必勝 ㊅鑽石皇子 ㊀天財
第十一場	㊁航海家 ㊅孟嘗客 ㊀烟囪	㊁航海家 ㊅孟嘗客 ㊀烟囪	㊁航海家 ㊅孟嘗客 ㊃金毛鼠	㊁航海家 ㊅孟嘗客 ㊃金毛鼠	㊅孟嘗客 ㊁航海家 ㊀烟囪	㊅孟嘗客 ㊁航海家 ㊃金毛鼠	㊁航海家 ㊅孟嘗客 ㊀烟囪
第十二場	㊄大羅天 ㊅聯福 ㊁金童	㊅聯福 ㊀亞發 ㊄大羅天	㊅聯福 ㊄大羅天 ㊂相見歡	㊀亞發 ㊄大羅天 ㊃好快	㊄大羅天 ㊁金童 ㊀亞發	㊅聯福 ㊂相見歡 ㊀亞發	㊄大羅天 ㊅聯福 ㊁金童

白蒂客享選狗

連贏三角錢

場次	首選	熱配	冷搭
第一場	㊂雲雀	㊀金牛	㊃大精神
第二場	㊂領導者	㊁雷鵬	㊅木星
第三場	㊄大老爺	㊃忽必烈	㊅旺財
第四場	㊀領新日	㊃利多來	㊂和平日
第五場	㊁神威	㊀愛司	㊄伯爵之星
第六場	㊁天文家	㊀老爺車	㊅浩月
第七場	㊅噴射機母艦	㊂寶得	㊄越華之寶
第八場	㊀多種福	㊂電報密碼	㊄幸運獎
第九場	㊁珊瑚	㊃獵人	㊅至尊
第十場	㊃明威	㊀天財	㊁必勝
第十一場	㊁航海家	㊅孟嘗客	㊂百勝將軍
第十二場	㊄大羅天	㊀亞發	㊂相見歡

第一場：雲雀質超，狀態回勇，可穩勝此場。配搭以男人天下及金鐘較有實力。

第二場：領導者態仍勇，表演出亦準，可作是場狗膽。配搭以雷鵬及太空奇景爲佳。

第三場：大老爺態勇可勝。配搭可取半冷的忽必烈與捷跑郎。

第四場：領新日檔宜，今番可望出頭。配搭以富貴及利多來較好。

第五場：各犬勢均力敵，以態取狗，神威與伯爵之星較好，冷敵驅逐艦。

第六場：航空母艦仍可望再勝短途。熱配天文家，冷配皆大歡喜。

第七場：荷蘭勇士檔宜態勇，可望升班即勝，越華之寶，力足坐位。

第八場：多種福贏了九成九，是全日最穩狗膽。配搭可取電報密碼與好好運。

第九場：珊瑚應勝；小飛俠位望較濃。

第十場：必勝與明威可同勝此場。

第十一場：孟嘗客路宜態勇，比較可取。配搭取航海家及烟囪連贏位甚穩。

第十二場：聯福與亞發勝望較大，冷敵好快。

十二場

㊅聯福底質頗優，消沉久矣，前賽實有復勇表現，憑後上力取得本程首名，這次對手仍不強，可望再嬴。

籠裏鷄作反
掃雷艦橫掃狗房
快樂王子傷頸臂

惡犬掃雷艦四日晚兇性突發，跳入快樂王子狗房，張口向快樂王子咬噬。狗伕聞驚趨前制止，已發覺快樂王子有四處受傷；計頸部咬傷兩處，後臂咬傷兩處。傷勢輕重，正由獸醫檢驗中。如情況嚴重，可能退出今晚賽事。

又：掃雷艦「瘋事」後，繼續跳過娛樂升平狗房，幸工作人員已及時防範，未有再引起「流血」事件。

小啓： 今日稿擠，第七次賽馬配錄，移刊第三頁，祈爲留意。

晨操快訊

美輝久休冒勇
雙辣進步頗速

三月六日 星期六

今早課馬，已見熱鬧，八時過後始散操，大賽後本週早課，祇有今早才多見快工夫。新配搭有梳道登過檔衛星與龍馬精神，王劍影坐騎，更感孤單了。

△梳道登一早試明駝，六化郎快放，全程有勢，勁度亦佳，神態軒昂，經小休後更覺豐采，沙宜杯賽，應屬熱望人馬。

△助手策神掌，唐宏洲策莽馳伴跳，疾馳半里，落山時神彩去勢甚銳，莽馳有跟不半之勢，轉直路後，助手餘勢倘好，兩駒近況皆不弱，大可分途出擊。同望小唐，催促追上，過一里間，始見小唐稍鬆，反應不弱，兩三步便追上來。

△佐治蘇策光亮，唐宏洲策喜力加，同跳六化郎，光亮佔欄，主動領先，放得頗勁，而喜力加一路跟隨，從容而不覺吃力，返過直路，光亮衝刺而上，但喜力加殊不示弱，步步追上，神態腳頭，均見出色，此駒時之有尾無頭，升到第六班，仍可應付，再贏一次，非奇事也，值得一緊。

△陳杰策利是，吳子林策萬世英雄，同跳一里，利是估欄，起步即放，一路領先，萬世英雄祇在兩乘後跟隨，不予理會，閑，利是去勢已弱，萬世英雄一躍而過，潛質有大距離，于斯可見，此駒目前雖尚生硬，成熟僅够，但今次爭遺材，單遷賞勝，已可應付裕餘了，陳杰能否開齊，祇有寄望此駒，值得注視。

△陳浩祥策金玫瑰，郭子猷策雙辣，同跳六化郎，金玫瑰佔欄，主動放先，頗有口勁，郭仔稍予縱催，雙辣一路跟隨，沿途見浩仔挺直扣緊，稍縱其去勢，伴而去，郭仔稍予縱催，應手而上，兩三步便見好，遠非上次可比擬，今番爭遺材，有厚望焉。

△郭子猷策殷飭，輕馳半里，起步時稍覺重口，搶驅而去，但郭仔一經收緊，便可留住，從容放回，姿態出色，近期勇況不小，如可補出，特別一緊。

△將散操時，梅道登始試美輝，輕馳三段，一路扣緊，從容之極，前時之重口，已覺改善，久休冒勇，出頭期近了，今番爭瀝豐世紀杯，而馬主是瀝豐大班，取回此杯，自是一時佳話，緊可也。

週來早課總結
推荐四頭勇犬

睇操心得 王者

本週出操犬隻較往日爲多，而花式亦多姿多采。手放、疾瓏、追逐電兎等無不俱全，目的探隊。

其中雖有機會一睹廬山眞面目的探隊犬隻，本週上操，即有賽事者即佔三分之二以上。從操練中，不乏態勇引人憧憬犬隻，加上行圈腹步有態狗隻，使人有花多眼亂之感。筆者根據個人偏愛，不考慮冷熱，祇從狀態好壞，和在同場實力強弱，爭勝機會較大的觀點出發，提供幾頭對象作下注參考，希望讀者有所收穫。

第二場（三）領導者 近數賽的表現，不論勝敗，均走出卅秒六七之間成績。說明此犬狀態保持，實力仍在水準，在週二上操手放，連續橫衝直撞，均見拼力全力，走勢凌厲，狀態當勇，加上門志強，肯走爛拚，同場對手不算太高，再勝此局，當無疑問。

第四場（四）利多來 此賽，筆者格外推荐牠，上賽牠沿好好運分別勝出，雖然得運實咬一條龍機會，不是牠以真正實力建功。但從另一角度去分析牠此賽的機會，首先佔了班次便宜，其次手放出試，頭，疾放兩段，再怒奔彎道一程，竟至將狗快撞倒。這頭狗勝負關鍵，先是狀態是否够勇，其次攷慮對手強弱。今賽牠兩者兼備，掄元可望。

第十場（四）明威 狀態當勇，週一手放，未放先撲，躍躍欲試表現，已給人勇邁之感。及至解去皮帶，一氣勁走半圈步姿，更令激賞。最後週五所見，依然搶帶甚力，勇態不減。同場對手，除必勝較有威脅外，此犬應是有力爭勝一員。加上這頭新犬質未見底，說不定有超水準演出。

第十一場（二）航海家 此賽雖升班加程，強手中有因賤戰無功而降班的烟囪和孟嘗客，形勢顯得不利。唯此犬數賽在四五〇碼短途，以充沛凌厲後勁，博得狗迷稱譽，上賽出閘功夫，已見改進，做到應聲跳出，今處二檔，憑牠強橫後勁，足可與烟囪、孟嘗客爭一日之長短。

發生在義大利的真人真事
洞房之夜賣新娘

·小兵·

事情發生在火箭時代的一九六四年，而且不是在野蠻未開化的非洲，而是在文明世界的義大利米蘭城，郊外的一個現代化村莊，白天結婚，晚上還未送洞房，丈夫把嬌新的新娘子沽掉。

這齣「喜劇」上演的地點，是義大利最龐大的工業中心米蘭附近，阿爾卑斯山麓的小鎮孟滋斯一村莊，一個新婚的男子，還未把新娘帶到酒店去參加傳統的慶祝儀式，即把她沽給一個情敵，這齣過那銷魂的一夕了，那情敵暗戀新娘多年，妙就妙在此處。

羅拔杜是這個小社會的有地位公民，他是個害羞的男子，剛從父親手上拿了一大批遺產，他愛上了這小城鎮的十九歲美麗女子桑狄拉，他瘋狂地愛着這位黑髮的小家碧玉，可是，羅拔杜天性羞怯，不敢向她示愛，恐怕她譏笑他。不過，他每一天都要在她住的一條街出現，希望能望她一眼，也是心安理得的，但是每次羅拔杜瞥見桑特拉的芳蹤，常常成個臉孔通紅，面泛「桃花」的不是美人，竟是這個膽小又羞愛女人的羅拔杜，他更害怕跟她講話，不敢與她會面，更加不敢正面向她示愛了。

當然，桑特拉是被蒙在鼓中的，她永遠不知有一個痴心男子多年在暗戀着她，但整個小鎮都知道羅拔杜愛上了桑特拉，時常開玩笑時，拿這個題目去捉弄他，搅得他面紅耳赤，無地自容。去年春天，桑特拉突然有「拖友」了，而且是當地有名的紈袴子，廿七歲的克里山斯奧，因爲他以玩女人爲「名噪一時」，大家知道這個消息，把羅拔杜譏笑得更甚。

桑特拉與克里山斯奧的拍拖有進展，等且要訂婚的消息傳到羅拔杜的耳朵裡，他簡直是心碎了。他努力去賺錢，祇有拚命工作，希望把桑特拉完全忘掉。可是錢雖然賺得很多，桑特拉的影子還是盤旋在他的腦海裡，簡直不能把她忘掉！這個村莊的人在米蘭城碰見羅拔杜，第一個問題是：「桑特拉的近況怎樣？」他難受極了。

有一日，晴天一聲雷響，桑特拉與這玩友終于要結婚的消息降臨了，對于羅拔杜來說，不啻是一件世界末日的噩耗！除非馬上採取行動，不然美人倒在他人的懷抱裏，從此希望幻滅。不過他知道這個玩友是貪婪鬼，似乎挽救希望，也有一綫曙光存在，於是，羅拔杜忽忙趕返孟滋斯鎮，出點計謀。

當他趕抵孟滋斯鎮，桑特拉已穿上嫁衣裳，在一間小教堂舉行婚禮了，眼看佳人必他屬。這場婚禮是簡單到離晒譜的，新娘是孤寒種，既無伴娘亦無花女，僅得少數親友及主家，羅拔杜悄悄地站在一旁，他手上携着一只大紙袋。

婚禮是下午舉行的，事畢，繼續在一間小飯店設宴，新人已準備了一間酒店客房，作正式的慶祝新婚之夜。當入席時，羅拔杜挾着大紙袋進來，他希望沒有人看見他的一雙脚在發抖，悄悄走到新郎旁邊，低聲說：「我想跟你談談。」

新郎却不在乎，叫他祇管說出來好了，羅拔杜囁嚅地說：「這是私人的話，不能當衆講的。」這個貪婪鬼聳聳肩膀，跟羅拔杜走往飯店的一角密斟。新郎說：「快點講吧！」

羅拔杜開門見山地說：「你娶了桑特拉，可是我想請你知道，除了我之外，桑特拉不屬于任何男人，我暗中愛她，從心底下對她發出的熱愛，比你更甚，讓我坦白告訴你，你不怎樣愛她的，至少不比我愛她的熾熱。」新郎并不耐煩，叫他直截了當，想說甚麼，即管說出。羅拔杜才繼續說：「我已愛她多年，不過我一向缺乏勇氣向她示愛，可是現在我準備告訴她了，同時我要向你有一件提議。」他一面把雞皮紙袋打開，裡面全是一萬義幣面額的鈔票。

新郎克里山斯奧的眼珠當堂瞪大，那還了得，羅拔杜又說：「這所有都屬於你的，如果你答應把新娘賣給我，離開永遠不再見她！」以後接着整整一個小時，二人是討價還價，及互談條件，新娘及父母等候入席正不耐煩，賓客面面相覷，覺得奇怪，可是新郎與羅拔杜繼續洽談。

新郎看看花花綠綠的大額鈔票，又再掉頭瞧瞧玉人，魚與熊掌，應該有所抉擇，貪婪的克里山斯奧，最後是決定要金錢！他接受了這一大袋銀紙，同樣簽下一紙合約，把新娘即席沽掉，然後把合約遞給羅拔杜，提起銀紙一直走到外面去了。

這就是克里山斯奧在這小鎮最後的影跡了，他的艷麗的十九歲新娘，却在婚宴席上枯候半天，而且最笑話的是距離進入洞房花燭的時間，僅有兩小時罷了。

義大利當局也被扯入這事件了，但是對于出售新娘的事，也弄不清楚，因爲法律上并沒有規定丈夫不能賣掉太太，而且這椿婚事僅止于行禮完畢，未行最要緊的周公大禮，教會不加干涉，桑特拉儘可以再結婚，祇要她喜歡的話，大可以下嫁羅拔杜。

至於新娘方面，非常願意改嫁羅拔杜，尤其是獲悉他對她的一片痴愛，而克里山斯奧却把她當一個物件拋棄掉，大爲憤怒，桑特拉感動之餘，接受了羅拔杜的求婚，祇要等候當局的批准，可以共諧連理了。

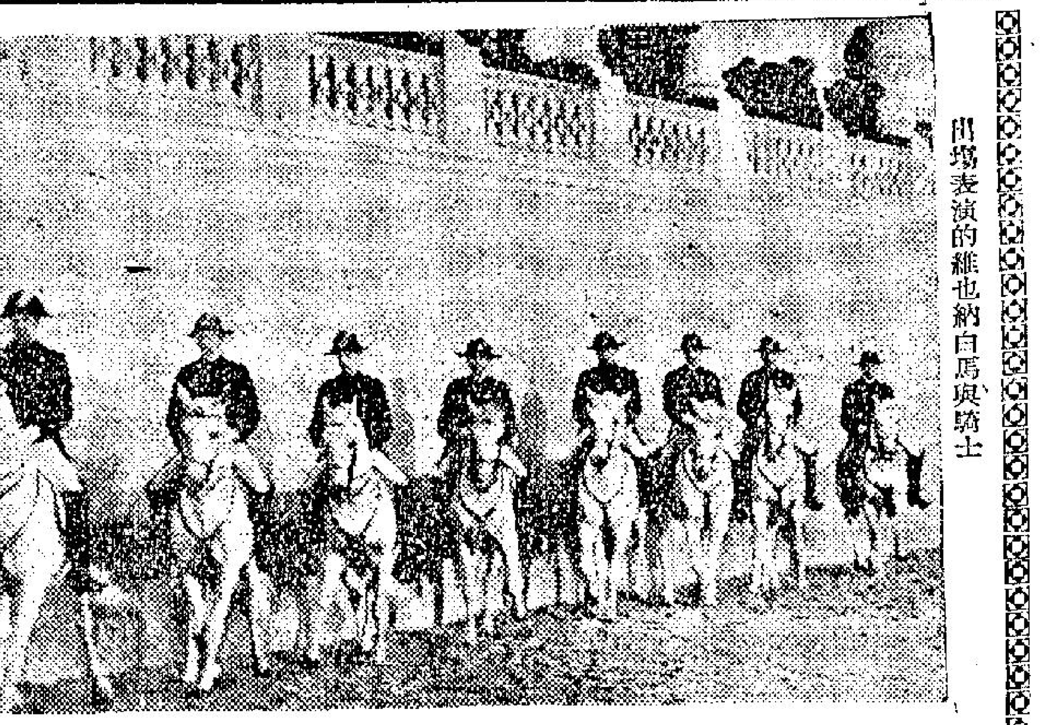

出場表演的維也納白馬與騎士

維也納白馬傳奇

·文賀·

在第二次世界大戰期內，有許多可歌可泣的事發生，維也納白馬的故事，便是其中之一，那部由羅拔泰萊所主演的「白馬將軍」影戲，就是從這個故事取材的。

四個世紀以來，在奧地利首都維也納的西班牙騎術學校，是全世界最佳的騎術學校，在那裡的馬匹和騎士都是最優秀的，聯合表演出最精彩的技巧，十分和合相得，在最近逝世的奧國總統沙爾夫博士在生時曾對維也納白馬極力稱讚，他說他從小到老都很喜歡那些馬匹。

這個有歷史性的組織，在第二次世界大戰末期，若不是得到美國第三軍司令巴頓將軍的幫助和當時該校的主管人卜克斯基上校傾全力挽救，不難已被瓦解消滅，說來是很巧合的事，巴頓將軍跟卜克斯基上校曾是勁敵，這不但是在戰爭方面，而是兩人曾在奧林匹克運動會的馬術比賽相爭甚烈，傳說那個脾氣很强的巴頓曾跟卜克斯基發生爭執，但在十多年後他們相遇，前嫌盡棄。

在一九四五年三月，紅軍兵臨維也納時，卜克斯基上校出盡辦法，將由他管理的優種白馬，趕運到在奧地利的聖馬丁鎭，備歷艱辛才到達那裡，當美軍佔領那個小鎭時，卜克斯基上校特別邀請巴頓將軍參觀他們的馬術表演。乘機懇請他派兵去截返被德軍運到捷克的同種牲馬，巴頓答應，經過一場劇烈的戰鬥，美軍奪得那些馬匹，再交回卜克斯基上校。

在大戰結束後，維也納百事待舉，西班牙騎術學校的原用場所，本是一個華麗大堂，未能恢復使用，卜克斯基上校祇有帶他的馬到歐洲各大城市和美國表演，直到一九五五年他返回維也納，在大堂表演，卜克斯基上校在沙地劃出「1735——1955」字樣，表示在那個大堂表演已有二百二十年的歷史。其實那間學校設立是更早呢。卜克斯基上校於去年再帶維也納白馬到英國和加拿大表演，極受歡迎。他曾有意到遠東來，後來因事阻未能成行，他經於上月退休，但是他的職務則由別人承接，著名的西班牙騎術學校仍然繼續下來。

奧地利政府在一五六五年由國庫撥出款項，設立一個騎術訓練所，國王查理士六世在一五七二年頒令設立西班牙騎術學校，爲什麼用西班牙名稱呢？它並不是依照西班牙的騎術，也不是在西班牙開始有這種學校，它是指在那間學校的馬匹都是西班牙種的良駒，名叫里柏斯桑拿種馬。

這種馬曾分在歐洲許多地區適合畜馬的地方試驗蕃殖，結果研究出在里柏斯桑拿的成績最佳，遂以爲名。本來是屬於國王所有的御馬，但在第一次世界大戰結束後，何奧帝國解散，牧馬塢所在地點劃歸義大利，馬匹便被運到沛巴村畜養。

里柏斯桑拿種馬在初生時是花色，漸漸變爲白色，在三歲半或四歲時便被挑選，運到維也納來訓練，每天訓練的時間不過四十五分鐘，每一個騎士負責訓練四匹馬，從前各騎士都是由奧國騎兵中精選出來的，現今凡年滿十六歲的男子都可報名參加，但是通常要受訓練六年到七年之後，才能正式出場，從前祇有王室人物和顯貴才有機會欣賞維也納白馬表演，現今已是公開的表演了。

卜克斯基上校指揮他的白馬表演

打字機趣話

·木樺·

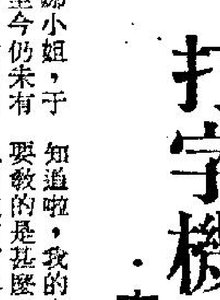

打字機發明於九十年前，直到現在，打字機上的字鍵位置，並沒有改變過。不過，過些時候，速整副打字機可能被淘汰哩。截至今時今日，已發明了速記打字機。據說，一些美國科學家相信，不久將出現一種電子打字機，祇要你開口說話，聲浪透過那副機器，便將你所說的話，照原意打出來。這樣，比錄音機更爲妥當。

近年來，說到打字機本身的構造，已改善了許多。有一種打字機特別輕巧，鍵子靈活非常，一位技術平凡的打字員，也可以在其上面打出每分鐘八十個字的成績。然而，對不起，這根本不是世界紀錄。芝加哥的漢娜小姐，于一九四一年，創下了打字速度每分鐘一四九個字。這個速度，任何人也夢想不到的，更何況當時的打字機件不會比今日的優良。

有一種袖珍的打字機，其袖珍法亦使你夢想不到，它能夠摺合，只有三十八毫米的深度。另有一種中文打字機，三個字鍵，便可打出四千二百個不同的字。至於林語堂所發明的中文打字機，還可以打出九萬個中國字，其速度也不錯，一小時內相等于一天的抄寫。

紐約的馬田．泰特爾工廠，不愧爲打字機的總滙，它出產的打字機，種類繁多，包括一百五十種語言，款式也有一百萬種。美國人常愛稱泰特爾爲打字機大王，他十五歲開始，便置身于他的事業。他十三歲那年，將教師的打字機拆成零件五五〇件，但無法將它們拼回，亦云佳話哩。

戰前，一位著名賭徒向他建議，不如製造一架撲克牌打牌機。他說：「我準備開設一間撲克牌學校。教人如何玩撲克牌，你知道啦，我的字跡壞透了，那些學生又怎會明白我要教的是甚麼呢？如果你肯合作，我還可以叫學生也用這種打牌機，一經宣傳，大爲暢銷哩。」

泰特爾爲了友情，答允他。但他聰明，他只製造一架給他專用，不准他向外界宣傳。

有一次，有一名顧客往泰特爾處訂製一架打字機，全部字鍵只是「問號」符號，泰氏當然照辦。交貨時，他設法使顧客說出這副問號打字機的用途，但對方始終不肯透露隻字。

分道揚鑣

·夏綠帝·

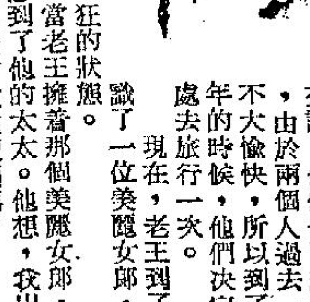

老王與他的妻子，均已到了六十歲，就他們的婚姻生活來說，他們也已經過了四十年，由於兩個人過去一向是弄得不大愉快，所以到了結婚四十年的時候，他們決定分別到外處去旅行一次。

現在，老王到了巴黎，認識了一位美麗女郎，他們兩人的生活，馬上陷入瘋狂的狀態。

有一天夜晚，正當老王擁着那個美麗女郎，陶醉在快樂的氣氛中，突然想到了他的太太。他想，我出來旅行，有這樣好的艷遇，她也能有這種遭遇嗎？

爲了要向他的太太示威，他馬上打電話到東京去，因爲他的太太是到日本去旅行的，當電話接通後，他說：「喂，讓我告訴你，我到了巴黎以後，認識了一位三十歲的美麗女子，我們兩人樂得不得了。」

「喂，你別那麽自鳴得意好不好，」他的太太說：「坦白的告訴你，我來了這裏後，也認識了一位三十歲的健壯男人，我們兩個人也是快樂萬分。」

老王聽了之後，醋勁來了，他不高興的問道：「那麽，你對於我們兩個人目前的遭遇看法到底怎樣？」

「我想可以用數字來解答。」他的妻子說：「我認爲卅對六十，遠比六十對卅好。」

海豹打坐圖

萬·花·筒　邵凌

美國加利福尼亞州洛杉磯市附近的太平洋公園相當有名。園裡養着一批海豹，其中一隻綽號「孤傲仔」，顯得有點與衆不同。其他海豹會在池子裡游來游去，並且會在水中豎直身子猛揮扁鰭作出像要鼓掌的樣子，以便博取看客的歡喜，而討得鮮魚裹腹。「孤傲客」則不來這麽一套，總是獨個兒坐在水池旁邊，展覽它從後面看來活像個椎形南瓜的身形。「孤傲仔」的作風孤僻，但看客給它的賞賜比拋給其他海豹的賞賜還多，但因爲大多數海豹沒法打坐，而使「孤傲仔」顯得有一份特別本事。

「孤傲仔」之所以能夠打坐，在於身體肥胖，重心在下。它在三年前被人捕獲時，還只是個出世不久的嬰兒，不久便習得臀部坐地不致側倒。接着，它還有新的發現：看客向它拋下鮮魚，它在張口咬接的時候，如果倒得變成滾地葫蘆，看客則會笑得更加厲害，而且拋下更多鮮魚。以後，它坐坐倒倒，倒倒坐坐，鮮魚吃個不停，終於成了個胖子。

長得越胖，坐得越穩。現在，它的坐姿巳經穩如泰山。晚上到來的時候，它不用全身臥地，坐着也能入睡了的。

在本文兩幅附圖裡，一幅呈示「孤傲仔」的背影，你看是不是活像個椎形南瓜，另一幅顯示「孤傲仔」正把頭部向右偏轉，終於使你我看見了它的豹像。

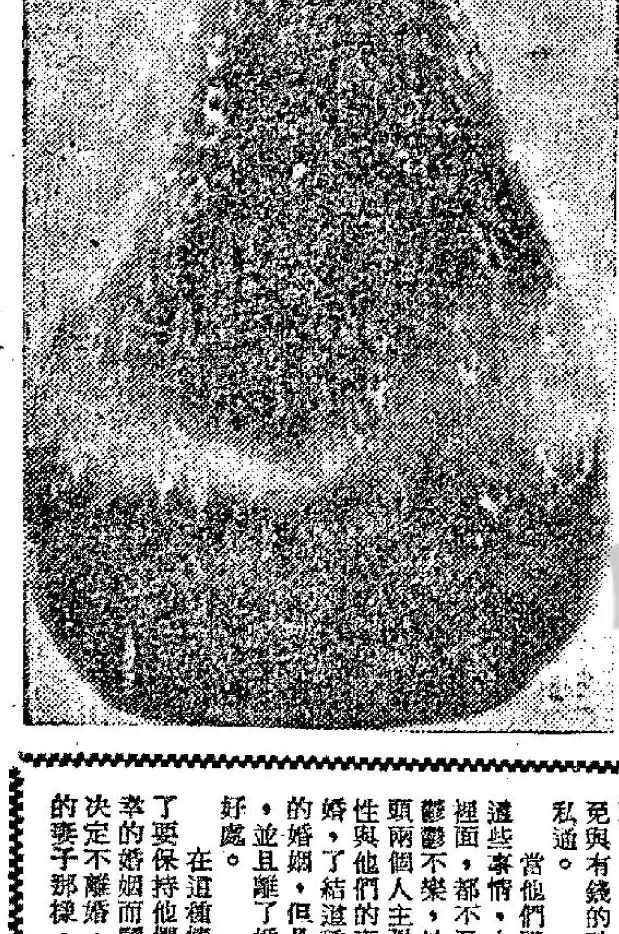

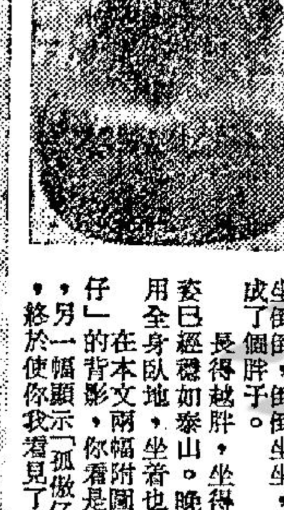

七情六慾

三個紳士的情婦

——他們三個人，不甘妻子出賣他們，一怒之下，共同去養了一個情婦……

·火麒麟·

過去，在羅馬有三個高尚的青年人，一旦在街上相遇之後，便講起了他們的妻子，原來，他們三個人的妻子，對待他們都不好。

比方說第一個人的妻子，是出身於富貴人家，到頭來在結了婚後，却與僕人私通；第二人的妻子是出身於上層社會，但是，結了婚後，却是與童僕勾結的，第三個可以說眞的愛情與美麗結婚，到頭來他的妻子也不免與有錢的珠寶商私通。

當他們講起了這些事情，大家心裡面，都不免有點鬱鬱不樂，於是，頭兩個人主張，索性與他們的妻子離婚，了結這種不幸的婚姻，但是，第三個却反對這種論調，並且離了婚後，對他們不一定有甚麼好處。

在這種情形下，這三個好朋友，爲了要保持他們的友誼，不要因爲這種不幸的婚姻而鬧得不愉快，於是，他們便決定不離婚，同時，更決定也要像他們的妻子那樣，去找個情婦來樂樂。

不過，他們三個人的政策却是要共同去養活一個情婦，這時，在羅馬有一個客棧老闆的女兒名叫碧莉莎，由於她是一個數寄金錢的女人，同時，她更相信如果是三個高尚的青年一起來供奉她，那麽，她所得的代價，也一定會比做一個人的情婦要好得多，於是，她便決定做這三個青年的情婦，至於她的父母，由於都是拜金主義的人，因此，對於碧莉莎的事情，也就並不加以反對。

至於這三個青年：由於他們的妻子們，都做過對不起他們的事情，於是，他們對於碧莉莎的辦法，便決定在日間大家一起監視着她，使她寸步難離；第二、到了夜間的時候，他們三個人與她睡在一張床上，分別與她歡好，他們認爲如果能夠這樣繼續下去的話，便一定萬無一失了，於是，他們便搬到那間客棧去，並且，按照他們的協議辦法來與碧莉莎週旋。

後來，碧莉莎的父親，由於客棧裏面的事情忙，於是他便請了一個鄉下人到客棧中工作，這個鄉下人不但樣子英俊，而且身軀高大，所以，當碧莉莎與他的視綫相觸的時候，她的心禁不住跳得很厲害。

這一夜，碧莉莎上床之後，睡在三個情夫之間，不久，便聽到他們和諧的鼾聲，然而，她却突然有了綺念，不料就在這時，那個新請來的僕人，推門走了進來，登床之後，即與碧莉莎共尋歡樂。

這時，那三個朋友，在黑暗之中都被驚醒了，但是他們是一點也不奇怪，原因是這正是他們的生活啊，不過，他們所感到不同的却是懷疑爲甚麽他們的朋友，忽然變得如此勇武有力。

後來，天亮了，他們無意中在床上發現那個僕人留下的腰帶，這一來，他們非常生氣，祇有不動聲色，付了客棧的錢，準備上馬離去。

至於那個僕人，當他爲這三個高尚的青年備馬時，臉上却露出了得意的微笑。

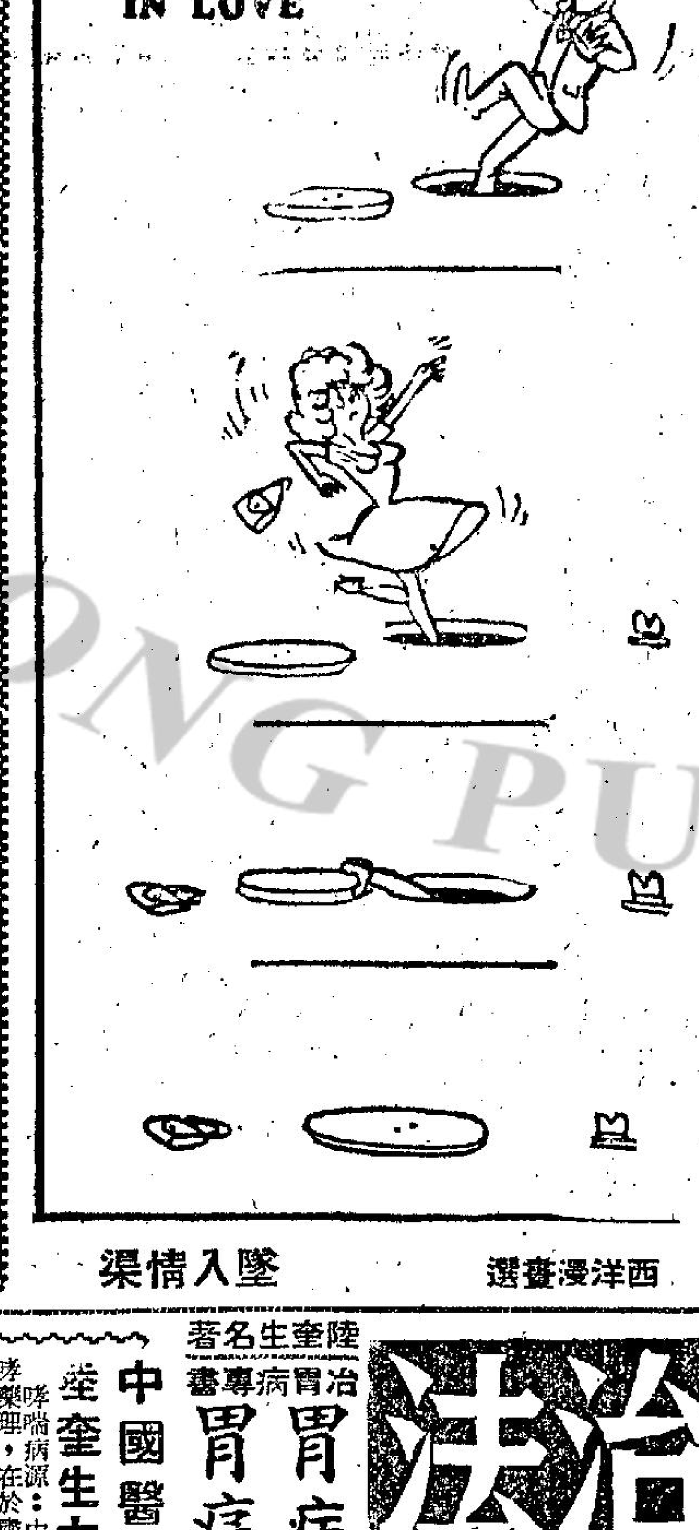

西洋漫畫選　墜入情渠

西洋幽默

·文心·

任從選擇

米布被帶到警察局裡，控他不服從警察指揮。

「警察教你不要站在那裡阻碍交通，爲什麽你拒絕走開？」警官詢問他道。

「是這樣的，警官，」米布回答道，「我的妻子吩咐我七時正站在那裡等候她。在此情形之下，我祇得選擇——服從警察還是我妻子的法律了。」

倒霉的人

「每天放工回家，便要服侍太太，眞慘！」萊斯對他的同事中訴道。

「我比你更慘，每天放工回家，除了服侍太太之外，還要服侍別人的太太。」勞白回答說。

「誰的太太？」萊斯奇怪地問。

「未來女婿的太太。」勞白無精打采地說。

戀愛顧問

金夫人：

你的戀愛顧問專欄，在你答覆各讀者的問題中，使我學到了很多男女之間的知識和道理，現在也讓我來向你請教一下，希望你早日指教。

我是一個步入中年的男子，今年已經三十六歲，十多年前我在內地中學畢業，大陸易手後我來到香港，沒有機會繼續讀書，只有找工作做，十幾年來我做過了很多職業，近數年建築業好景我便做建築，在一間大公司做管工，同時也兼做一些小地盆的判頭，所以我月中的收入不錯。

兩年前在一個機會裏，我結識了一個在大專學校讀書的女子，我見了她很喜歡，因爲我年紀不小，同時手裏有點積蓄，當然要想結婚，我心目中想要個有知識的太太，而她也很喜歡和我應酬，漸漸的我們的感情發展不錯，因爲她的家庭環境並不十分好，她讀書也是半工半讀的，所以我不時用金錢幫助她，包括她家裏等錢用的時候和不時買很多衣物等東西給她，她也很歡喜接受，當然，我們是一對戀人呢！朋友會都問我何時請飲喜酒，我說等她畢業再算。不料她去年畢業了，而我們的婚姻至今仍未定。因爲她畢業之後找到了教書的職業，自此就對我冷淡起來，並且有些朋友還見她和別人要好，向我追問，使我有苦難言。我找機會問她時，她總說大家都是朋友呀，竟完全否定了兩年來我和她親密的關係，使我眞是懷疑和氣憤！現在我想問一下：

（一）她這樣是否忘恩負義呢？是否已不愛我？

（二）我有什麼辦法可以挽回她呢？

（三）我送給她的衣物不計了，但幫助過她家庭的錢數目不少，可否索回？當時沒有借據的，只口頭說借吧了。

弟勞心上二月二十二日

何必大方在前 小氣在後

答勞心先生：

有一件事你首先要明白，愛情有時不能用金錢去買的，或者用物質去換取的，你主觀上就多少犯了這個錯誤。事先你有沒有考慮到，你只是中學畢業和一個受薪者，而她則是一個大專學生，兩者未免有些相當的距離，所以致有今日的尷尬局面。爲今之計，我且勸你看開些。問題簡答如下：

（一）她是否「忘恩負義」？很難斷說。不過，她起初是不應該以感情去換取你的幫助，而不估計日後可能的結果。至於她是否巳不愛你，顯然的你自己應比我清楚。可能從未愛過。

（二）誠懇的和她談談吧，試試用感情和愛心去呼喚她。

（三）你出心帮助她的家庭，大方在前，何必小氣在後呢？而且沒有借據，口講無憑，你有把握索回的嗎？如沒有把握何不義氣到底，以後好見面。

·金夫人謹覆·

健康報導

陸奎生中醫師

第二百六十三期　每逢星期六刊登

（陸奎生醫藥書限診症時間購買）

診症時間
上午九龍：晨九至十二時彌敦道平安大樓八樓八號
下午香港：三時至六時中環德輔道中八四至八六號章記大廈十六樓（中央市場側電梯上）
夜診九龍：晚七時至九時彌敦道平安大樓八樓八號
星期日照常應診　出診預約　電梯上落

跌打損傷筋骨酸痛 化瘀活血愈傷除根

人體關節部份的生理組織，猶如轉折的樞紐，所以最容易遭致挫折閃損，其局部被供給的血液很少，當運動、舉重或勞作時，在機遇上，受傷的機會最多。病勢輕的，祇覺局部酸痛，往往影響人身氣血正常流行，所以發生酸痛的現象。比較重一些的，如擋一下，跌一交，都是自己不留心而引起的，撞傷了筋骨，跌傷了筋骨，都會發生筋骨酸痛。更有互相毆打而引起的，如拳打、脚踢、球擊、棒擊等傷。其主要病變也由於筋骨受損酸痛，瘀血凝滯。一切由於外來的暴力或銳器，使肌肉、皮膚損傷或裂開。如石擊、刀刺、斧傷、跌傷、跑擊等。若打擊衝撞，或身體受到壓迫或扭轉時，離衝撞點較遠，或遇骨或關節處，更易致骨折，或骨因重擊，重壓而折斷。這類筋骨損傷而程度酒很嚴重，愈後患部每多發生筋絡節酸痛。每值風濕天時，發作尤甚。

跌打損傷，血行不利，瘀滯不化，故筋骨酸痛。根治之法，端在活血散瘀。使血行流暢無阻，損傷自然復原。無論新起久患，莫不除根，絕無留瘀之後患。特效丸散，日服三次，服藥後渾身舒泰，爽然若釋。

嚴重體虛衰弱現象 頭暈心跳

渾身乏力　疲勞困頓　呼吸窒悶　胸悶氣促　頭眩刺痛

心跳則氣促滿悶，呼吸不暢，感疲勞，稍有勞動，即疲勞困倦，更難支持，身體虛弱。陸奎生中醫師特效丸散補汁，早午晚各服一次，故能收治本之效，轉弱爲強。

胃痛胃酸過多十二指腸潰瘍 胃潰瘍速愈法

大便發黑三天轉黃埋口根治

潰瘍的主要症狀是：胃痛，吞酸噯氣，嘈雜，消化不良，大便不正常，便秘或大便發黑（如柏油狀），黃疸。效藥立止胃痛，無論新久潰瘍——俗稱胃生瘡。特起久患危急等症，三天埋口根治，可免割治之痛苦。

胃痛根治法

胃痛消化不良　須提防胃下垂

陸奎生名著　治胃病專書
胃病速愈法　每冊五元
胃痛根治法　每冊二元
診症時間發售

陸奎生中醫師首創胃病速愈法，蔚成專科，名醫一時。上述兩書闡明胃病速愈的原理和治撰法以及飲食種養須知，列出一百一十四種治胃痛藥物的撰效分析，足供醫撰參考。

中國醫學院發表　陸奎生中醫師發明
哮喘咳嗽氣管炎根治報告

哮喘病源：由於稠痰凝滯，氣管壅塞。治標之法，必難除根。

哮喘藥理：病源在於痰涎，肅清痰涎，氣管通行無阻，即可除根。經本院多年臨診實驗成功，哮喘病症，祇須服藥三天，即可斷根。

虛弱病調補治療一覽表

中氣虛弱　心跳氣促　腦弱健忘　失眠夢多　心腎氣項　胃痛滿悶　消化不良　頭痛眩暈　手足酸軟　腰背酸痛　體倦乏力　陽虛畏寒　丹田不固　精神萎靡　未老先衰　機能退化　體弱之徵

補氣養血 根治體弱

氣足血旺轉弱爲強

體弱則百病叢生，補其虛，體轉健，病自愈。故補氣血根治體弱，良以補虛治本見長也。其特點乃爲使體格從此強壯，百病不侵。故一般體質虛弱之人，即使無病，亦宜及早調補，強壯體質，一改瘦弱之病態。虛弱病調補治本療法不但能收根治體弱之病，且有使體格強壯之功。

且近世生活競爭，益趨激烈。足以虧耗精力損傷元氣。我人欲圖彌此缺憾而強身壽世，補虛治本適足以補其所耗。若此者，人之精力縱日有耗而用之不竭。

陸奎生中醫師擅於補虛，絕無虛不受補之虞。滋補之後，胃口大開，補藥盡供其吸收，自然百病盡除，人肥體胖。須知種種虛弱病態，雖症狀紛繁，終不離乎氣血之虛。知其要者，一言而終，不知其要，流散無窮。故曰：「補氣養血，根治體弱。氣足血旺，轉弱爲強」。

一切虛弱病，無論新起久患危急等症，又凡虛弱體質，無論先天不足後天失調，一經調補治療，服藥三天後，無不龍馬精神。歷經施治，無不應驗。服藥法：特效丸散補汁，早午晚各服一次。持之以恆，轉弱爲强。長服彌佳，功莫大焉。

皮膚痕癢 蛇行蟻走

皮膚痕癢，不論頭面或遍及全身，或成圓如塊，或破而流水，以及濕疹、面瘡、風疹成塊，如瘤疥久不愈者，在臨床診斷上，搔之有乾屑者爲風，搔之流水者爲濕。施以外敷內服，或藥水沐浴，病根方除，此內外兼治法也。

論點樣至唔係「錯誤使用九九九」？

二叔婆問老夏知唔知最近有一件案，有個車主，被控「錯誤使用九九九」之罪，被法庭判罪名成立。

老夏曰：「知，報紙亦有登出呢件新聞，有個車主，其友人之汽車被人拖走，於是打九九九報警，結果被判有罪。」

二叔婆曰：「呢件事幾嚴重，究竟我哋在點樣情形之下至可以打九九九？又在邊一種情形之下，不能打九九九，打咗就要被告一狀『錯誤使用』？」

呢個問題，老夏當堂被考起。祇有答之曰：「如非好緊急或者好意外之事情，不能打九九九。」

二叔婆曰：「我舉幾個例你同我評斷吓，如果打九九九是否有罪：

㈠我見住宅之旁，有個可疑男子，行來行去，似有所圖，該男子之後袋，有物隆然，似乎係手鎗，在此情形下，可否打電話俾九九九？如果唔打，則呢個賊可能會拔鎗入屋，謀財害命，假如打電話去九九九，警車到來，則發覺此人祇係在樓下等女仔，人約黃昏後，揮袋隆然者，祇係一盒蔗，或者一枝電筒，咁攪法，警車當然空走一趟矣，是否咁亦係叫做『錯誤使用九九九』？

㈡有兩公婆行街，老婆突然一聲：『我餓也』！咁就暈倒街頭，丈夫驚起上來，打電話去九九九，但係太太原來冇乜事，祇係因爲減肥，爲愛腰肢瘦，不惜幾日唔食飯，以致餓過頭暈倒，後來街坊俾杯水佢飲吓，丈夫買個麵包俾佢食吓，已經冇事，龍精虎猛，但救傷車却已來到，咁攪法，是否係錯誤使用九九九？

㈢有個愛貓愛狗之人，行街睇見佢隻狗爬咗上屋頂，唔落得番來，隨時可能跌死，但又唔知防止虐畜會之電話，一時情急起上來，打個電話去九九九求救。咁做法，是錯誤使用九九九？抑或合理使用九九九？」

上述三個舉例，老夏雖然一向自問橋多，但亦答唔出，因爲睇見一個可疑之人出現就打九九九，睇見貓狗發生危險又打九九九，豈不是令到九九九個電話，一年三百六十日分分鐘都唔停？事實上又非限制不可也，但講到限制，則非有一個尺道不可。

假如有一個明確規定，則好多人會發生一種錯覺，認爲九九九呢個電話，都係生人勿近，唔好亂咁摸，一旦摸錯咗，會被告一狀者也，影響所及，令到好多人，養成見死不救之宗旨，不論任何意外，借電話打三條九者，一定冇商量，咁就令到九九九呢個號碼，大失作用，因爲依傍冇人敢摸埋去者也。

有怪論

夏灣月

錦繡天堂

一天完小說　破碎的美夢

長虹

在陰暗的天氣下，周家大屋瑰麗的臥房內躺着一個年近古稀的老人，他因爲患了不治的癌症，正和死神搏鬥着，不斷呻吟，喘息！

臥房外的大廳裡，一個打扮得花枝招展的中年婦人，正安祥地坐在太師椅上，手指夾着一根香煙，在烟霧裊裊中，她不時像歇斯的里般發生微笑，或低首沉思。

她過去是舞國的紅星，五年前，因爲感到舞運開始走向下坡，於是機智地作急流勇退，趁着石榴裙下還有不少癡生，乃發起組織一間「天白俱樂部」，顧名思義，那俱樂部是不夜天的，祇要你還有興趣，大可以在那裡作豪賭，飲酒行樂，她自任經理，憑着她八面玲瓏的手段，果然招徠得很多紳商巨賈；她的「姊妹」們更爲她捧場，常常抽空到俱樂部裡和豪客們週旋，因此每當夕陽西下，天白俱樂部門前大有車水馬龍盛況。

在蕓蕓豪客中，有一個金馬洋行總經理周生水的，對那俱樂部女主人追求最力，他雖然上了年紀，但精神健旺，每天下辦公後，即驅車到天白俱樂部去。

那天，他如常到天白俱樂部，當他見到女主人，立刻拖着她的手親暱地向露台走去，雙雙坐在籐椅上，他像很關心地問她：

「露絲，近月來到這裡的人似乎少了很多，是什麼原故呢？」

「周波士，」她是習慣地這樣稱呼他，「都是我的姊妹們不爭氣！」

「妳的姊妹和他們不來這裏有什麼關係？」周波士聽見她這樣說，不覺有點奇怪，於是進一步向她探詢。

「當初，他們確是爲了捧我場，而招朋引類到這裡作局，後來見了我的姊妹，一個一個『起綫』，分別向她們採用銀彈政策，一個一個的和她們有了特別關係，之後，她們發覺他們原來是『牙簽大少』之流，得食塞蟲，雖然她們也有斬獲，但畢竟有一夜恩情，而且他們非富則貴，在她們的理想裡，是希望從此『飛上枝頭作鳳凰』，又怎料他們於事後竟然棄如敝蓰，怎不令她們傷心呢！她們雖然晚晚到這裡，而他們怕她們糾纏，『走爲上着』，另尋別處消遣地。周波士，假如姊妹們緊束褲帶，他們有的是錢，總會繼續向她們大灑金錢，別說珠光寶氣，就是要他們奉獻洋房，也可能會到手的！但偏偏她們以爲提得『大盤』，一下子便被他們予取予攜，你說是不是她們不爭氣呢？」露絲說完，似乎還有點生氣，把右拳向自己左掌重重一擊，啪然有聲！

周波士趁機向她遊說：「露絲，照這情形，妳的天白俱樂部看來有難週了，倒不如結束了它吧！」

「唉！是的，我是靠這俱樂部的『抽頭』來維持生計的，若果把它結束，你要我再着舞衣，重操舊業不成？」露絲對周波士的提議，有點茫然。

「露絲，我的意思並非如此！我的家庭情況，妳是知道的，自從妻子去世後，我孑然一身，雖然擁有巨額財產，但心靈上總覺得空虛，金錢的魔力，也不能彌補這個缺憾的！現在我坦白的對妳說吧：我希望妳能夠一輩子和我共同生活，把這俱樂部結束後，我便正式和妳註冊結婚，假如妳不嫌棄我這老朽，我也希望妳能夠過安定的家庭生活，不再拋頭露面，僕僕風塵！露絲，這是我最後一次向妳求婚，妳願意與否，請馬上答覆我吧！」

是的，周波士過去曾向她作過兩次同樣的要求，但露絲仍然以爲本身雖是徐娘半老，然風韻和胴體還有迷人魅力，心坎裏確不願下嫁這老叟的！現實擺在眼前，除非重披舞衣，否則這俱樂部勢難再辦下去了！要活下去，安穩的活下去，惟有委屈些嫁他！

在內慾和物慾的鬥爭下，露絲的腦海確有點昏亂，畢竟她是過慣奢華的生活的，現在聽見周波士說：「這是我最後一次向妳求婚」，這話語氣是有點『乘人之危』和帶有威脅性的。她想：他已有六十多歲，任他活下去，挺多不過十年，廿年，在這悠長的歲月裏，就當作自己死了吧，待他一旦逝世，那時，巨額財富在手，可以隨所欲爲了。什麼？老婦人沒有人要，簡直是笑話！我有的是錢，祇要把那些紅紅綠綠的鈔票向年青的小夥子一撒，他們便乖乖的向我低頭，過去我給人玩弄得多了，到那時，我倒要玩弄他們！世事輪流轉，又有何不可！

露絲想到這裡，馬上把屈作愁頭的手放開，親熱地擁着周波士，眼眶隨着濕潤起來，作感激淚下狀答應和他結婚。

兩人成婚，露絲也像個「歸家娘」，服侍周波士十分體貼，日子久了，露絲便故態復萌，得天都濃裝艷抹單獨外出，不是說到某甲家打牌，便說參加某乙家的派對，周波士見她野性難馴，惟有自歎倒霉！

現在，周波士不幸染了不治之症，分分鐘和死神掙扎，而露絲却沾沾自喜，坐在大廳裏靜待「佳音」！

就在這個陰暗冷濕的傍晚，露絲的「佳音」畢竟降臨了，周波士已然撒手塵寰！

於是，露絲便忙着分別通知律師辦理領取遺產手續及安排葬禮的一切。

律師到來了，首先對露絲宣佈周波士的遺囑：「將周家一切財產，全部捐給本港各孤兒院。」

露絲聽罷，她理想的美夢是幻滅了！露絲聽了這個消息，馬上倒在沙發上！噢！粉碎了！粉碎了！

千金愁

波動黃金意未瀾，千金到手豈等閒。太太忽傳添五個，可憐婚債尚要還。

熱辣樓賦草

瓶子良緣賦（以題字爲韻）

執情樓主

樽中寄意，借瓶談情。良緣水造，佳偶天成。千里爭天共地，十年愛我憐卿。共浴愛河，願向河中泛棹；同遊情海，全憑海上浮瓶。

回憶當初，戲遊開始。水裡放樽，瓶中載紙。既然寫上姓名，而且註明地址。任由飄去，竟逢好事之人；隨便拾回，自作多情之子。

即行通信，未去尋香。每勞魚雁，願作鴛鴦。只要恩多又重，何愁道阻且長。及後碰頭，又覺但眞唔錯；最初見面，唔覺夫也不良。

巳然有意，不是無端。莫畏隔別，要大團圓。既可擲瓶渡海，當能就勸移船。自水中來，似是神仙眷屬；從天外到，果然美滿姻緣。

是日也：鬼屋台建校舍　扭計莫拜下風

左道王原著　左道孫披露

余曰：「教員不是要求提高待遇耶？」扭計莫搖口曰：「教員乎，更化算，十少如何講平教員。」十少曰：「一則大量師資過剩，二來寶島畢業之學士，個個來此謀生。三，兩百文請一個大學生，天堂英文師資教英、數、理、化、國文、抵極也。」余曰：「如此受極，扭計莫，共地點何在也？」

翟老十正說得興起，扭計莫乘機曰：「左翁，此乃該地段之平面圖也。」扭計莫一邊講一邊在桌上舖開一張地圖。余一望曰：「扭計莫，紅綫內之鬼屋台乎？」扭計莫曰：「正是。」翟老十曰：「扭計莫，鬼屋台乃馳名有鬼地區！嘩！你想嚇食我乎？鬼屋台：哎唷！千祈唔好攪我！」扭計莫笑曰：「哈哈！十少，你正生人唔生膽。世界上無鬼者。鬼屋台之名，乃我起者也！」余笑曰：「扭計莫，汝眞抵死，竟然扭絕大鷄六。」扭計莫曰：「左翁！不毒不丈夫，鬼叫大鷄六害我耶！」翟老十曰：「扭計莫原來大鷄六乃被汝撬起者乎？」余曰：「俗語話齋，錯狀元，絕無安錯花號，扭計莫之毒辣殺手，非一般人能應付者也。」扭計莫曰：「唯有左翁應付自如，在下扭計莫甘拜下風。」余曰：「鬼屋台之地，不適宜於建學校。」扭計莫曰：「噢！最適合不過。唦！此地段有一萬二千呎，起校舍可建一萬呎，同時可以起十二層高。」余截之曰：「扭計莫，汝攝架乎。此處頂多可建四層耳！」扭計莫曰：「左翁，此處兩邊山，一面大街，一面又有五十尺街，台上尚有二尺空地，依照建築例，可建十二層。」余曰：「扭計莫，汝眞或假者，自認爲建築界，竟連條例亦不懂。」扭計莫曰：「左翁，我乃建築則師樓，及律師樓之師爺底，一流人才，請勿在扭計莫面前認老也。」余發火曰：「扭計莫，如鬼屋台能建築校舍，超過六層者，余請海鮮艇十餐，任食唔嚬。反之，汝請十餐如何？」扭計莫曰：「好極，一言爲定，但如何決勝負。」余曰：「老十汝做公証。」老十曰：「好極，公死有肉食，婆死有肉食，十餐也。」扭計莫曰：「六層都算你贏」。余曰：「扭計莫，汝能扭計，但無余之左道傍門技倆也。」老十曰：「我做公証，立刻將圖請則樓入則。不過十日。左翁，此項我認爲扭計莫贏矣！」扭計莫得意曰：「左翁，我已查過，入十二層校舍則，該管部門表示同意。此次上當矣！」余啖茶抽烟，慢條斯理曰：「老十，余左某人，一生不打無把握之仗。豈有自己捉蟲者乎？」老十曰：「照我之經驗，鬼屋台確可建十二層。」余曰：「普通大廈則可，校舍則不能。」扭計莫曰：「左翁，一般民房大廈能建，即校舍亦可也。你輸矣！」余笑曰：「扭計莫，再賭十萬元，看汝能否勝我？」老十曰：「左翁，是何道理？」扭計莫沉吟曰：「左翁，你偷鷄乎十博一，汝肯乎？」余曰：「可！」扭計莫見勢不佳笑曰：「左翁，你有可疑見也？」老十亦曰：「左翁，是何原故？」余曰：「汝等知其一，不知其二，余先問兩位，救火車能駛到鬼屋台上？」扭計莫曰：「是則不到也！」老十曰：「左翁，救火車不到，可以駁泊防喉也！」余曰：「此乃一九××年第四季之新學校建築條例也。凡在救火車不能到之地方建校舍不能超過六層，離得遠者照此例倒矮，汝等知乎？」老十曰：「左翁，我即電總部一查，余之大舅在總局也。」兩分鐘即揭曉。

無何，老十返曰：「扭計莫，汝輸矣！」扭計莫曰：「老十，你與左翁合謀乎？」老十曰：「我豈舉你鎗滾乎？如無眞才實料，那敢做公證乎！」（未完）

藍色日記

熱辣

慾望與自殺

自殺之風，自古有之，於今尤烈。我是最反對自殺者。死不是解決問題與困難的辦法。因爲死了，問題與困難未減，遺會增加。

人之會自殺，是爲了「慾望不滿足」。一個「慾望滿足」之人，他（她）絕不會自殺的。也許有人說個「不」字。但是，事實上，全世界有不少叫化子、乞丐，他們不是仍然活着嗎？他們爲什麼死不掉？不去尋死呢？理由是他們「慾望滿足」。他們滿意於做乞丐、叫化子。

奉勸有自殺念頭的人，冷靜一陣子，想透了自己的弱點與缺點，糾正它，提起勇氣做人吧！（小燕）

蒐集良才成學府

浮生浪墨　南海十三郎

余每日返高街精神靈日休養院，與中文大學聯合書院爲鄰，因感香港大學及中文大學，而每年會考學生逾二萬人，中學畢業，以爾大學學額關係，升學至成問題，而本港從前，祇有一間香港大學，爲本港最高學府，且爲南太平洋島嶼唯一大學，其創辦之始，從我國庚子賠款撥出一部份基金，爲建校經費，規模樹立，井井有條，內設醫科文科工科三科，醫科前身爲那打素醫學院，故有悠久歷史，即國父孫中山總理，亦爲那打素醫學院畢業，港大醫科，聲譽海內外，初期醫科，五年畢業，內分一年預科，四年本科，其後改六年制度，一年預科，五年本科，醫學預科，祇習生物學、化學、物理三科，近年復改五年本科制度，醫學預科，撥歸各中學自辦，會考時期，如生物學、化學、物理三科及格，即可入大學本科學習，初入大學兩年，祇習解剖學、生理學、病理學、藥物學，俟入三年班，始到醫院實習，從前實習醫院爲第二街之國家醫院，後興建瑪麗醫院於薄扶林道，學生始在該處實習，而三年班課程，即爲內科、外科、婦兒科、產科、病理學、藥物學等，因醫學關係拯治生命，故對功課十分認眞，從前每屆畢業，僅十餘人，至及學額擴充，故畢業人數較多，然本港居民數百萬，在港大畢業之醫生，出來爲社會服務，仍有求過於供之勢，益以一部份爲南洋學生，畢業後或返星馬懸壺，而本港醫生，更形缺乏，故目前本港醫生，除港大畢業者外，尙賴英、澳及加拿大留學畢業者濟世，然爲數亦無幾也。港大除醫科外，尙有文科工科，文科包括文理系、政治經濟系、商業系、教育系，所出人才，較宜於在本港服務，目前本港商界教育界及政府機關，均以港大文科畢業生佔多數，故在港大文科畢業，不愁無出處也。至港大工科，則注祇注重土木工程及機械工程，年出人才亦不少，本港工務及建築專業，均賴此輩畢業生工作，在工科畢業者，亦富有前途，至三科以外，從前港大設有漢文大學，設科專收容研究國粹者，從前由賴際熙、區大典、溫肅太史主理，自太平洋戰後，三太史亦已謝世，而漢文大學，亦因提倡新文學關係，復歸入文科，則近年始告至中文大學成立，以備一般以中文爲基礎之學生求深造，其範圍較漢文大學爲廣闊也，香港大學設在般含道半山地方，幽雅，校園遍種杜鵑及紫荊，每年春季，爛燕一片，萬紫千紅，莘莘學子，亦殷賞此春花怒放，草木向榮，活現蓬勃，青年求學亦爲人生之過程，萬花似錦，前途無量也。余從前肄業港大，居住半山之麓，倫敦會宿舍馬禮遜堂，隔今三十餘年，同學多巳爲本港聞人，而余則勞碌半世，愧無善術，回思母校，樹人樹木之光榮，而中心猶竊慰也。

樹人樹木費經營

伊莉莎伯蒙哥馬利說　性感拯救了我！

·仲子·

本報特稿

伊莉莎伯蒙哥馬利小姐年青的時候，有一天她去餐館午膳，同在桌子上的每個人，都要講出他們上週末碰到些什麼事情。輪到了伊莉莎伯追述她的遭遇的時候，她大聲說道：「爹和我上普曼諾夫去晚餐……」。在她還沒有講完她的故事之前，同桌子的人已紛紛開溜，祇剩得獨個兒在唱獨腳戲。後來她才知道何故致此——原來在座諸人，都以爲她替她的出名父親，羅拔蒙哥馬利吹牛，並且乘機自誇她曾隨着父親，到過那間電影明星常去的餐室。在那個時代，伊莉莎伯的朋友，都不過是那些年紀多是六歲，而大多數都是迦斐特利亞學校的學生，自然當時她的年齡，也不過是六歲罷了。

這一場經驗，給予這個小姑娘永不忘記的創痕。兼且在未來的歲月中，她更知道即使她是羅拔蒙哥馬利的女兒也不常是可分享他的花紅的。於是她意識到深切而又可怕的毫無保障的那種失敗的感覺，她的自我粉碎的損害告訴她不能都冀徒然憑藉父親的蔭庇，她祇有倚賴自己。她今天的地位，果眞是自己闖出來的麼？憑她的最近的成功來判斷，她替電視公司所拍的那套「迷魂集」，誰看見了都得承認她單靠自己已經闖出了個響亮的萬兒來——而且這個萬兒又大得可以，她原來靠的是性感拯救了她！天才橫溢的電影與電視的大明星，她特殊的和無價的資產，使她能攀昇到了成功的階段，達到了再沒有其他的電影界領導者的兒女會享有如此的盛名。當我們到她的化裝室會見她的時候，才獲得了眞憑實據，她佔有優點是些什麼，如果你看見了她的豐滿的紅唇，整齊地陳列成爲一個充滿魅力的小嘴吧，配上一個惹人注意的鼻子，隆然高聳的背心，衰着渾身充斥着動人的曲綫的胶軀，像這樣美的身裁自然會告訴你這個年輕而有天才的女明星是個十足的女性，而女性這兩個字，當眞使成了伊莉莎伯蒙哥馬利的資產了。

由於迷魂集的成功，使伊莉莎伯大紅特紅，竄上了電影明星的最高峯。然而她對於作爲「卜比蒙哥馬利的女兒」這一個稱謂，仍是極之敏感的。

「我曾不斷的追尋一個我自己的身份」，伊莉莎伯說這句話時，態度顯得十分認眞。「當我開始在電影這一行時，我就在父親主演的那部「高度秘密」一片中出現，事實上，羅拔蒙哥馬利的女兒這稱謂的確幫忙我不少。這使我認識了許多的人。但其後，我便倚賴了自己」。

過去了的十三個年頭，事實上証明了她說話沒有舛誤，而且最後是獲得了非常的成功。現在即使人們還依舊稱她爲卜比蒙哥馬利的女兒，她也欣然接受了。

丁瑩、朱江之造型。

—性感的伊莉莎伯蒙哥馬利小姐

娛樂圈

英國艷星巴巴拉斯蒂　擅演蛇蝎美人

英國年青貌美之艷星巴巴拉斯蒂，她有着性感的臉型，然而，具有一雙皎黠的美目。這樣的外型，最宜於扮演蛇蝎美人的角色。

在快將上映的一部彩色鉅片「紅樓魔影」中，巴巴拉斯蒂就是以女主角身份，扮演一名爲情而毒殺丈夫，爲錢而斷送情人的蛇蝎美人，她演技之深刻，可謂入木三分，本片劇情之變化多端，恐怖刺激，也由她之精采演技而揹引出來。

本片故事之始，是介紹一個病至半身不遂的名醫，因精於鬼魂學，時作召喚幽靈之法術。一日，施術之時，有個鬼魂，假借女僕之身，說出大屋之內，將有命案發生。劇情由此而轉入神秘駭人的發展中，驚人動魄之高潮，接連出現，源源而臨。巴巴拉斯蒂與情人勾結，遞下毒手，毒斃丈夫，但丈夫死後，陰魂不散，深夜時份，時出作祟，他遺下的財產，也不翼而飛，劇情發展得高深莫測，如兎起鶻落，極盡神秘之能事，散路出人意表。例如，遺產失踪後，劇情來個急轉直下，出現一些事件，隱約顯示是情夫獨吞，她遂找到確切証據，因而一怒之下，刺殺情夫，但這個高潮一過，另一更富刺激性的高潮又迅即出現，名醫鬼魂竟遷爾到臨，直斥妻子的毒辣凶狠。然而，這鬼魂是眞是假？却又另有復雜內情，非到最後，無法得出答案，這就是本片精采之處。

本片除了女主角巴巴拉斯蒂外，其他擔演則有彼德保露飾情夫，李安納洛依飾名醫，夏莉慈飾神秘古怪之女僕，這些都是英國一流演員，俱有極精采表演。本片的彩色，也拍得極佳，全劇陰森可怖的氣氛效果，得力於彩色不少。此片快將假樂聲、百樂門上映，愛好欣賞神秘恐怖之觀衆，不宜錯過。

朱江丁瑩　巫山夢斷

踏入一九六五年，電影圈內將是新人競相嶄露頭角的年度，君不見銀幕日有新面孔，日漸吃香！由於生活程度日益高漲，製片家對於影片的製作成本當然要精打細算，緊縮成本不是辦法，提高質料仍可爭取市場，於是，聰明的製片家就儘量從認眞製作，培養新人的辦法上動腦筋了。嶺光公司雖稱新星搖籃，年來新人輩出，自去年秋天，捧出一個多情公子出來，圈內人頗感詫異，究其實，朱江老早就是嶺光的基本演員，他與張儀，李克同時考入嶺光，而且較張李更早獲得老板賞識，於一九六一年二月便巳經擔綱主演了一部文藝片「母子淚」，獲得觀衆喝彩，認爲是東方占士甸，活潑，多情，嶺光老板黃卓漢刻練他，培養他，卒之傾全力使他在「巫山夢斷相思淚」片中與丁瑩，張英才挑大樑，演一個情場失意的音樂家譚子華，佔戲甚重，演出十分成功，「巫山」一片即將推出。

怪醫李安納依洛在「紅樓魔影」中一個可怖的臉相。

拍攝「江湖豪客」耗費極爲驚人

拍攝「江湖豪客」並不易，在人力、財力、物力的消耗上，極爲驚人，下面是清單的一部分：

購買「江湖豪客」原著拍製電影版權，共耗五十萬美元，創下了這個項目上的新紀錄。

由於此片的時代背景，橫跨三十年，從飛機始有鉗型的時期起，因此，必須有專家指導，製片人約瑟李蘭，特斥數十萬美元，聘請了幾位美國近代史專家擔任顧問。

「江湖豪客」中有五十場佈景，十七處外景。片子開始時那間屋頂作字的「哥德化學品公司」，便是向現在美國化學品廠租用的。派拉蒙片場的新式閘門，爲適應影片的佈景需要，特改爲昔日樣子。

一架古老的火車頭，給當做寶貝，遠遠迢迢地運到好萊塢，技工們小心地整理，加以裝飾，然後開到火車站拍戲。

款式古舊的房車，由負責道具的人，向搜集家，愛車人經商高價租用。因此像一九二九年的卡特勒萊斯，一九二七年的林肯，賓士名貴老爺車，都在片中展覽。

飛機在「江湖豪客」中，也是大有來頭的。那些舊式飛機都曾產生出創造飛行紀錄的空中英雄。其中有幾架飛機，在第二次大戰期間，也立下不少汗馬功勞。

銀色冷盤

怪魚起禍與蝴蝶盃

除非是年紀很輕，最低限度是二次大戰後出生，否則，對於「蝴蝶盃」這本故事，起碼有點認識。我所以有此一說，原因關於「蝴蝶盃」這故事，年紀稍長的人，差不多都知道，是我國流傳很久的民間故事，雖然這故事，比不上「梁山伯祝英台」、「天仙配」、「陳世美」等這般廣泛，但也不少人熟悉，原因這本故事，我國每一省籍，都視爲戲寶，例如流傳很久的平劇「打漁殺家」，越劇，甚至潮劇的「寶怪魚繪山起禍」，而至到粵劇的「蝴蝶盃」，都是從這本故事改編的，當然，這類民間故事，所以那般受歡迎，主要還是故事內容，引人入勝，所描寫的一對，比「梁祝」、「天仙配」更合情理，比「水滸傳」的人物更激底一些，有關一切，更易使觀衆接受，可以說，這套故事的主題很明顯，它是控訴當年封建皇朝時代的官宦相衙，更是表明了女人並不是弱者，不是一般人所想像中的附屬品，因此，這套故事，數十年來，不論在中國的每一個地方上演，都爲廣大觀衆所喜愛。

而近十幾年來，在香港，這個故事，給改編上舞台，拍電影的也有不少，據記憶所知，在粵語片中，拍過這套片的先有鄭山笑、梁雪霏，最近再改編上銀幕的好像是「大成」公司，男主角是任劍輝，女主角是吳君麗。而在粵劇舞台上，先後演這套戲走紅的有曾三多、馮鏡華，甚至靚次伯、白駒榮等。平劇有程艷秋、梅蘭芳，甚至近年來不少名票友，也以這套劇爲首本，由此可知，這套劇本，觀衆的印象如何了。

「邵氏」將這套故事，改編上銀幕，早在兩年前便實行，當時內行人一致看好，彼此都認爲，「邵氏」能夠改編這套片，總比改編那些黃梅調，山歌那類片好得多，更加上不久有消息傳出，邵逸夫親看過拷貝後，認爲一切都不負理想，情願像那套「西廂記」一般火焚，也不推出，這更使人重視，不少人都認爲，這套片可以成爲「邵氏」近年來眞正的代表作，更有人因此以爲，担任該片的女主角——可以，從此可以抖擲直上，男主角金峯，可以吐氣揚眉。何況，更不斷傳來消息，該片重拍後，不但由張徹負責編導，更得袁秋楓助陣，憑兩人的功夫，合作編導這套片，而又加上種種關係，對於這套片更使人倍重。

然而，看了這套片試片後，重視的人感想如何，我當然不得而知，但以我本人來說，好此一盆冷水照頭淋。依照一貫來傳統，寶怪魚所以起禍，原因禍起花花公子調戲胡鳳蓮而產生以下的引人入勝的情節，還有該故事的主題，不但暴露了封建時代的惡霸，更描寫江湖子弟的義氣爲人等，但「邵氏」這套片，沒有了這使人重視的主題，使人感覺遺憾的還有該片甚至引人入勝的高潮也沒有，結局的轉變，更不知爲那一方面說話。

使人遺憾的還有，由開頭至結尾，都沒有半點高潮，爲甚麼會將這人們喜愛的故事，改編成如此呢？眞使人莫明奇妙。

無可否認，該片使人最好感的是丁紅，但她演來並不使人重視，所以使人好感，主要是担戲多，其中演出不俗。金峯這位小生，憑良心說，他是不適宜演古裝的，起碼扮相不適宜，還有該片漏洞百出，甚至担戲概的那個道具「蝴蝶盃」，也先後換了幾款。一位製片家看了這套片後說，這類製作，這種題材，如果以粵語片來說，五日便可完成。

花花世界

今聖歎文　高寶圖

獻花獻菓獻酒（二三）

上文因果：上文說到榮五爺等自丁春生別莊歸京，三紳士相約乘飛快新車去大阪，途中丁少春看中同車之四名歡舞團紅星，榮命車中侍女，送來素心蘭一打，作為禮物。

榮五爺將這個花籃裏放着的一張花卡片，拿了起來，遞給丁少春道：「你簽個名，是你送的，依計而行，不必多問。」丁少春如言簽好了，榮五爺將卡片放正在籃內，對侍婢吩咐道：「送去那邊四位小姐。」他指了指遠方斜對面的座位，侍婢應了，推着小車子過去了。這三位紳士注意看那邊的反應，侍婢端起了花籃，可是四位小姐都祇當放到那邊小桌上，而且鞠躬說了話，命他們奇怪的，是侍婢沒事人似的，收了算數。就是面對着這面的兩位，也沒有望過來。她們似乎對於有人送花——不認識的人送花，作尋常事情似的，尋常到不必望一眼。這一來，使丁少春這個有經驗的紳士大驚了。陳玉青當然更呆了，遽聲道：「奇了，怎麼會理也不理，她們對於這舉動，不當件事麼？」榮五爺笑道：「乾杯！」要丁少春和陳玉青「飲勝」，然後笑着說道：「那些……不理，最能表示她們的……她們是最紅的紅星，看樣子是寶塚歌舞團的，這車子去……她們同大阪或回京都去的。」約隔了十分鐘，三個洋……那邊，她們有兩個在閱書，有兩個在談話。自然，寧靜，更托出了她們的優秀與美麗來。陳玉青忍不住了，也站起來去洗手間，在經過那裏時，他看到那個穿杜鵑紅大花衣，梳高髻的，大的眼睛，瓊瑤似的鼻子，火紅的元寶嘴兒，半開地微笑着露出了細白的牙齒來，正在凝視着畫報上的圖片。青春的氣息甚是引人。回到座上來時，榮五爺又在跟侍女說話了。他吩咐道：「去餐車拿一大盤青森大紅蘋果來，替卡片一張。」車子推來的，是直徑足有四五寸的大紅蘋果，堆在一隻橢圓形的大水晶盤裏，飾以三兩朵白玫瑰，和幾根蔥綠的水青松。真美極了。丁少春再簽了名，侍女送過去了，放在那邊的長檯子上，鞠躬而退。這回只見她們四位麗人互相招呼了一下，說了一兩句話，然後又靜了下來，沒一個望過來，她們根本不理這盤大蘋果是誰送的。因為她們確實鎮定，難得的是正面能望過來的兩位，也不抬一抬，以不變應萬變！」陳玉青道：「太難得了，只當沒事人一樣！」當他凝神注意看過去時，她們中間那個穿杜鵑紅裝的，在向三個姊姊說話了，而且看了看檯子上的花和菓。過了不到五分鐘，向餐邊瞥了玉腕，伸手拿起了另外三個姊妹，沒有理她。她呢，也只當是自家妝檯上的鮮花，隨手取用而已。車箱中的客人，和平常一樣看書報。榮五爺在侍女經過時，叫住了道：「給我們送點洋酒過那邊去，推了酒車過去，隨四位小姐選飲吧。」酒車不久過去了，不由分說，在四位小姐面前，各放下了一隻高腳杯子。在互相說話了，她好似自己叫來的酒車，各點了一種酒。斟好了，酒車女郎推開去了。這時約過了三分鐘，背對着的兩位女士，欠身站了起來，面對的兩位隨也站了起來，她們都端起了酒杯，欠身微笑，望了過來，只示意道謝，并沒有喝酒，又一齊坐下了。榮五爺三個也只一欠身子答禮。隨後他指揮車裏行動了。他同了丁少春走了過去，正式鞠躬，四位小姐站了起來歡迎，穿杜鵑紅的妹子笑嘻嘻道：「我同芳子過那邊去坐，兩位請在這裏談天。」她拉了丁少春所喜歡的那個姐兒，極自然而又親切地讓出了座位，來，走過到丁少春這裏來，丁少春有點兒慌了，但她們兩個伸出了玉手握過來，然後大方地坐下來，笑道：「多謝了先生！」一笑迷迷的，使丁少春也不由得不鎮靜下來。她們先遞上了小名片，穿杜鵑紅的是野川春花，芳子的藝名是百合芳子。果然都是寶塚歌舞團的，她們是由東京參加大阪京都演的。榮五爺是用的「一獻花，二獻菓，三獻酒」的兵法。

她們都端起酒杯，微笑望過來。

渣澤

兩個女人在外邊過夜

張嘉禾正在盛怒中，儘管彭岱費盡唇舌，總不能喚醒他的理智。他好像存心在跟自己鬥氣似的，將一個賢慧妻子趕跑了。星星之火，可以燎原，悲劇常因細故而生。張嘉禾的家，原無穩固的基礎，失去了張太，無異失去了棟樑，隨時都會塌下來。張嘉禾並不愚騃；然而悲憤猶如火焰一般，將他的理智焚燒了。

這一天，公寓裏發生了兩件事情：㊀麥二進醫院；㊁張太出走。

由於這兩件事在同一天發生，使公寓裏原有的氣氛起了本質上的變化。醉生夢死的小朱與喇叭王對於諸如此類的事情，當然不會關心。對於他們，一切都是次要的，除了他們自己。彭岱良知未泯，親眼見到這兩樁可悲的事情，心裏當然不能寧靜下來。這天晚上，他寫不到五百個字。上床後，輾轉反側，不能入睡。他的腦子裏，有兩個問題，如同走馬燈上的紙人一般，去了又來；來了又去：

亞蓮到什麼地方去了？

張太今晚在什麼地方過夜？

天未曉，有人推門；公寓多數睡得像豬一般。彭岱想走去應門，被張嘉禾搶先一步。

拉開大門，就聽到張嘉禾的聲音：

「亞蓮！」

彭岱當即一骨碌翻身下床，趿着拖鞋，拉開房門，亞蓮用疾如雨點的腳步，進入「四」號房。

張嘉禾用懷然的目光望彭岱，彭岱用蚊叫般的聲音問：

「你太太還沒有回來？」

他幌了幌腦袋。

彭岱回入房內，掩上房門。天還沒有亮，但睡意已消，扭死打火機，點上一枝煙。憑藉這一點微弱的光華，斜着眼珠子，對桌面上的那隻鬧鐘一瞅，四點一刻。

「亞蓮在什麼地方，怎麼回來？」他想。

找不到答案，心裏更加煩不着，索性扭開電燈，趁別人沒有起床的時候，多寫些稿。

剛提筆，裡邊就傳來絲絲縷縷的飲泣聲。彭岱辨出是亞蓮，當即放下手裡的原子筆，躡足走去「四」號房門口。（一六）

小說

神秘金磚

穆穆著

二三：兩點意外

阮碧茜給謝式明繼續把內幕說下去：

那便是張强為了金磚交由媽媽斷臂老婦保管之後，便去投案，投案之前，心裡仍有事情放不下，便是阮碧茜。因為此次投案，被判刑的年月不知有多久，担心妻子阮碧茜守候不來。但阮碧茜叫他放心，她是不會變節的。

阮碧茜答應不會變節，張强便安心投案了。投案的張强，把一切攬到自己身上，同夥自然沒有事，法官為了他行刼，本來要判處死刑的；但為了沒有殺人，便判刑十五年。這十五年的有期徒刑，把大批邪路人過去的犯罪隱瞞過去，本來是極值得的。所以判刑之後，大夥便各自散去。斷臂老婦一向是以黑石嶺為巢穴，便仍住在老巢之中，保管那塊金磚。阮碧茜是媳婦，本應和家姑同住才對；但為了婆媳之間，向不融洽，阮碧茜便不和她在一起，她亦覺得無所謂。

她們散夥後，本來告一段落；祇是過了三年，事情便變。首先是周捷，他把分得的錢散光了，成為貧窮；貧窮之下，無一技之長，便想到那由張强埋藏下來的五百萬財富。其次是阮碧茜，她覺得自己年紀已不少，再過十幾年，青春確是不再，給張强枯守十五年是太愚蠢，第三便是有不少手下，散夥之後，把錢化光，無以為繼。三方面人物會合之下，覺得向斷臂老婦索取金磚與拿那五百萬財物，是最好不過。他們雖答應張强出獄之後才把那筆錢拿出來分發，但十幾年的悠長時間，怎能等候。他們不守諾言，在邪路人是常慣。因為邪路人眼中只知鈔票，不知有諾言的。尤其是阮碧茜，對斷臂老婦沒有好感，決意拿了財物，遠走高飛，另覓情郎，不再要在獄中那個丈夫。

他們合起來，先派周捷向斷臂老婦交涉，要她交出金磚。斷臂老婦自然不答應。不答應之下，他們便實行强奪。為斷臂老婦尚有一條右臂會放槍，要强奪，必然槍戰，槍戰必會引起警方注意，事情不妙。結果由阮碧茜想出製造虎踪的辦法，使人不敢在晚上過黑石嶺，又使嶺下松樹河別墅裡的人走光，好得行事。

阮碧茜還一手，果然有效，斷臂老婦結果不敵而死。不過，有兩點使阮碧茜大出意外的，便是追死斷臂老婦而仍奪不到金磚之外，萬萬料不到謝式明竟會如此湊巧，也在別墅天台之上和斷臂老婦遇上。成為一個全知他們這一回行事秘密的外人。

阮碧茜把事情說到這裡，禁不住欷歔。謝式明便問道：「阮碧茜，我是個唯一知道你們秘密的外人了，但斷臂老婦已說金磚埋藏在黑石嶺，你引我到來要金磚幹什麼？」（一一）

娘嫁

上滬文武著

一〇八：大華無法擺脫洪芳

「你的媽咪呢？」大華不見柳葉，心神恍惚的問。

「她到洗手間去。」洪芳焦急的：「她叫我們馬上去，不用等她了。」這時洪芳看見大華還呆呆的站在房中，不曉得想甚麼，於是不耐煩的問：「叔叔，你就穿這套睡衣去嗎？」大華聽了洪芳這話，才恍然知道自己還沒有更衣，他想要找柳葉談談，希望和她一起去——把洪芳送到小燕那裡後，他和柳葉到別處去逛，於是趕忙換了衣，想跑去跟柳葉談，但是洪芳卻急不及待的牽着他走出酒店去了。大華把洪芳送到小燕那兒之後，想乘原車返回酒店。但是，洪芳卻不讓他走，並撒謊的說：

「叔叔，媽咪要你陪我在這兒玩的，因為她生怕我游泳，沒有人在一起，她不放心。」

「有小燕姊妹陪你呀。」

「她倆的游術比我還差，我要看顧她們就真。」

「你既然游術這樣高明，便不用我看護了。」

「叔叔，你是不是不願意陪我玩？」洪芳生氣的說。她邊說邊吩咐司機回去，不用等他們了。這時，大華生怕洪芳又發惱，迫得付了車資，打發司機走了。

洪芳瞟了大華一眼，作出勝利的微笑。小燕姊妹聽聞車聲，忙跑出門來，看見了洪芳，歡喜得甚麼似的，跳蹦蹦的走出來，拉着洪芳的手說：

「洪芳，我們今天去爬山，好不好？」

洪芳沒有答覆小燕，卻用徵詢的眼光投向大華，大華笑了笑，沒有做聲。事實上，他也不方便做聲。這，尊重洪芳，也尊重小燕，洪芳見大華沒有反對便欣然的說：「好，好，看誰爬得快！」休息一會，小琴，小燕換過衣服和洪芳爬山去了。但是，大華卻站在山麓不動，洪芳忙說：「叔叔，我和你一組，跟小燕姊妹賽過，看那一組爬得快……」

「你們三人比賽吧。」大華說：「我年紀大，賽不過你們，我認輸了。」洪芳聽了嘟着嘴，默然的注視大華，顯然，她又生氣了，小燕看見這樣子，忙搭訕說：

「李先生，這個山並不很高，快來參加吧！不然的話，洪芳也不爬了。」

「我不慣爬山，還是你們去吧，我在這兒等你們。」

洪芳仍然嘟着嘴不動，大華生怕她生氣失儀，同時，也不忍因自己的失望而令這女孩子掃興，於是强顏的笑說：「好，好，我也參加，不過，你們要不斷的回頭看着我，否則我跌下山去也沒有人知道了。」大華這風趣的說話，不祇令小琴，小燕笑，也使洪芳笑了。洪芳一笑，剛才的尷尬場面也一掃而空，洪芳並說：「叔叔，不用怕，我走在你的後面，如果你跌倒，我扶你起身。」

小燕小琴爬得很快，當她倆到了山峯時，洪芳和大華還在山腰。這並不是洪芳爬得慢，而是她真的走在大華的後面照顧他。（一〇八）

南唐

南宮搏著

酒未消，頭腦於小睡之後有些微刺痛。他輕輕地走到窗口，天上有月的暈光，但為樹屋遮蔽了，看不見，他蹬起腳趾，一樣看不到。接着，他移過一隻凳，爬到窗檻上，依然祇見月的暈光而不見月。

終於，他爲自己欲一見月亮而爬上窗去的行為而失笑，他想：吳國之月，又有甚麼好看？

然而，出現在吳國天空底月的暈光，終於引致了亡國之君的新愁。

他想：「此時江南，何人有閑情賞月？」前幾天，李煜曾聽人說，宋國的兵士，奉命把南唐的勤政殿拆了，夷爲平地，可能這種破壞工作，還會開展的。——天下，祇能有一個皇帝，亡國之君的宮殿，也不容許存在，這是斷絕人們睹物的思情。

他自語：「他年，縱然有機會回去看看，金陵必然面目全非了。」

二〇九：皇帝換了人

他在宮中徘徊，他走過女英身邊，爲她覆一張氈，凝視着——妻子面頰上中酒的紅暈已褪，此時，面色如紙一樣地。那是可憐的白色。

「她的好日子比娥皇還要短促——」他細語着，徐徐走開，到案前。

他在案前坐下來，取筆，鋪紙——因襲的習慣，使他創作了，他思索，不久，寫下了「浣紗溪」這個題目，又隔了些時，他揮筆寫出：

「轉燭飄蓬一夢歸，欲尋陳迹悵人非，天教心願與身違。待月池台空逝水，蔭花樓閣漫斜暉，登臨不惜更霑衣。」

二一〇

大宋開國皇帝趙匡胤，做了十七年皇帝而死去了。他並不老，他起身於戎馬兵陣間，鍛鍊成強健的體魄，人們以爲，他必可以做三十年皇帝的，然而，他卻過早地棄臣民而去。

在汴梁，人們傳說着：趙匡胤不是病死的，他那功高而又有權勢的弟弟，認爲開國之君不宜活得太長久，於是乎，趙匡胤死了。趙匡胤並未將位傳給兒子，他遺詔傳給弟弟。

於是，大宋的晉王趙光義，登了寶座。

汴京對開國之君的故世，雖然多有傳說。但是，新皇帝的統治很穩固，其實，在前皇在世的最後半年，政事就取決於晉王，朝中大臣也唯晉王之命是從了。（二〇九）

言情小說　誤佳期

二三：女狀元

五姑帶兩個大漢來，把賣魚佬打個半死，美芝哭得十分傷心道：「五姑，你聽這個人發瘋的。」五姑望吓賣魚佬一眼，果然看見他唇青面腫之外，兩頰隱隱飛起幾堆紅雲，也吃驚道：「不錯，這……這個人中狀元，美芝，你曾經和他……？」

賣魚佬突然大聲狂叫道：「是這個發瘋婆傳染我的。」兩個大漢又對他拳腳交加，然後保護五姑和美芝離開酒店。

酒店的伙記，要得他們走後才敢報警，救傷車及警車到來，祇得將賣魚佬送去醫院。

五姑把美芝帶回妓寨，臉色嚴重地問道：「你真是染了瘋癲？甚麼時候染上的？抑或是你以前便是個發瘋妹？」

美芝哭道：「我不知道，以前我沒有見過半個發瘋佬。」五姑嘆道：「假如你真是中了女狀元，那麼我的損失便大了。但願不是，快點洗臉化裝出局吧！很多個人客等着你。」

美芝道：「不去，假如我已經染了瘋疾，還去應酬人客的話，豈不是害人不淺。」

五姑道：「現在還不能確定，難道放着那麼多人客不管嗎？乖女兒，大概不會的，五姑天天拜神燒香，求神保佑你，相信不會吃那麼大的虧吧。」

美芝含淚又出去應酬人客，但她心中已經有了一重陰影，覺得自己身體中，可能已經有了瘋菌。

她去到天威酒店應召時，那是一個熟客，問道：「美芝，很忙嗎？你這麼晚才來。哎唷……你哭過來，小寶貝，誰欺負你？告訴我，待我替你出氣。」

美芝道：「從今天起，你不要碰我，最好不要再叫我，因為我已經被發瘋佬傳染過了。」

客人駭道：「真的？」美芝泣道：「真的，我不想害你，因為你一向對我好。」幾天後，不少尋芳客都知道美芝發瘋了，祇是還未發出面，於是，幾乎沒有人客再召喚她。

碧玉青萍

諸葛青雲著　丹青圖

十二、天南大會

話完，便即伸手索取這隻金色扁匣！

范龍生搖頭笑道：

「你不必忙，等你與我獨孤老弟，鬥完一陣之後，再開這隻金色扁匣，否則怎能使我獨孤老弟，得意揚眉，名驚天下？」

楊叔度聽出范龍生語意之中，似說獨孤策能勝自己，不禁氣得揚眉狂笑說道：

「也好，等我殺了獨孤小狗，再來開這隻金匣！」

范龍生大笑說道：

「你既然倚老賣老，我到要問你一下，你認爲在多少回合以內，勝得了我獨孤老弟？」

楊叔度目光如電地，厲聲說道：

「我聽說獨孤小狗殺我女兒時，用了三招，則我也在三招之中，殺他報仇便了！」

范龍生看了獨孤策一眼，又向楊叔度怪笑說道：

「我獨孤老弟既能殺你女兒，足見功力非凡，我認爲三招太少，不如加上一招，雙方在四招之中，分出勝負！」

楊叔度獰笑說道：

「四招也無不可，祇怕這獨孤小狗，沒有那麼長的命兒而已！」

范龍生笑道：

「他是用劍殺了你獨生愛女，你是不是想用劍報仇？」

楊叔度冷笑說道：

「任何兵刃，由他選擇，免得你又說我欺凌後生下輩！」

范龍生笑了一笑說道：

「有志不在年大小，無才枉活百歲人！又道是長江後浪推前浪，自古英雄出少年！你莫要說話太滿，而竟在四招之中，敗給我獨孤老弟，那時却上天無路，入地無門，一副老臉皮，羞慚得不知往那裏藏！」

楊叔度憤然叫道：

「范龍生，你簡直是痴人夢囈！我若在四招之中，敗給獨孤小狗，便當着舉世羣雄，飲劍自盡！」

范龍生搖手笑道：

「不必，不必，我祇要你在四招以後，無論勝負如何，便立即開啓這隻金色扁匣！」

楊叔度知道這隻金色扁匣，必非尋常，但因自恃功力，却也並不放在心上地，點頭說道：

「好，我們一言爲定！」

范龍生見已安排妥當，遂向獨孤策含笑說道：

「獨孤老弟，聽見了麼？我要你向這位威震乾坤的『三烈陽魔』楊叔度，請教四招劍法！」

獨孤策自更恭身領命，范龍生又對『豎字九煞』中爲首的『毒手天尊』祝少寬，高聲叫道：

「祝天尊，請借兩柄青鋼長劍！」

祝少寬命人送劍上台，范龍生接劍在手，却發現楚綠珠的兩道狠毒眼神，不住向『離魂谷』中羣雄，冷冷掃視！

原來，楊叔度楚綠珠夫婦，自從再出江湖，便有獨霸武林雄心！知道『天南大會』之期，舉世羣豪均將聚合於『離魂谷』中，夫婦二人遂暗訂毒計，自己若能藝壓天下便罷，否則就把所有正邪高手，一網打盡！

他們相準『離魂谷』口的一片參天峭壁，壁勢斜傾，祇要能加劇烈震撼，必將坍塌下來，填平幽谷！（一〇五）

范龍生說：待鬥完一陣，再開這金色扁匣好了。

新華春夢

鐵嶺遺民著

第九回　衆齒焚身　財神張異幟　蜮沙射影　惡鬼運奇謀

袁世凱看見楊士琦，問道：「杏城，你看上海這次兇案是誰在指使。」

夏壽田說道：「大概是國民黨幹的。」

袁世凱皺眉道：「我也知道是國民黨幹的，問題是國民黨內部何人主謀，查出主兇，我非報此仇不可。」

楊士琦說道：「在上海作出的事，當然是陳英士主謀了，孫黃都遠走國外，不可能策劃這件大事的。」

袁世凱點頭道：「我也猜想是陳英士，只有他才有這個神通，好吧，只要袁某人不死，我決不放過他就是了。」

阮忠樞勸道：「鄭汝成已死，總統不必太傷感，目前要先派出上海鎮守使，趕快到任，撫綏地方，以免亂黨乘機肇事。」

袁世凱沉吟一下，說道：「上海鎮守使不再設立，可與淞江鎮守使合併爲淞滬護軍使，派楊善德繼任，着他到任後嚴捕亂黨，安定地方。至於鄭汝成身後恩典，亦着政事堂擬定呈核。」

楊士琦下來回到退隱樓把經過情形告訴陸徵祥，請示如何辦理。

陸徵祥說道：「鄭汝成是海軍上將，以上將陣亡例議郵就是了。」

楊士琦笑道：「我看主座對鄭汝成聖眷太隆，聞訊後爲之輟食，議郵之典，非從優不可。」

陸徵祥笑道：「五爺，你怎麼也胡塗起來，我們只能墨守成法，至於額外郵典，是出於主上所賜，我們如何能越俎代庖。」

楊士琦恍然大悟，連說：「我眞胡塗，幸虧吾公一言道破，既然如此就容易辦了。」當時擬了一套撫卹辦法，按照上將陣亡例辦理。

擬稿呈上去之後，袁世凱說道：「太輕了吧！」

楊士琦說道：「按照成例，上將陣亡是如此辦理，至於額外恩榮，則出自宸章。」

袁世凱當時未置可否，放在一邊，又隔了一天，已正式接受帝制，但是並未改元登極，一切典章制度仍按民國舊例。可是有關鄭汝成死後郵典，袁世凱竟然援筆一勾，着封爲世襲「一等彰威侯」，照上將陣亡例賜郵，發給治喪費二萬元，撥給小站練兵營田三千畝給其家屬，並在上海及原籍建立專祠。至於有關典章事宜，一律從政事堂從新釐定，呈請核奪。

這個批示到了政事堂，登時引起混亂。陸徵祥道：「主座尚未登極，如何能以封侯，這個命令怎麼擬。」

楊士琦愣了也是搖頭。

陸徵祥想了一下，說道：「杏城，你問問夏內史去，我看這項命令，還請府內庭接發了吧！不必假手政事堂了，因爲政事堂畢竟還是民國的官制，主座登極之後，也許會改爲軍機處，到時再封侯也不遲，此時以政事堂的名義去封侯，未免太不倫不類了。」（一〇四）

工商晚報　分類廣告
銷數廣　效力大　收費廉
每段　大字四個　小字四十　每天壹元　上期收費　不折不扣
凡涉及法律性廣告，請攜同身份證來本報辦理刊登手續。
治刊處：㊀香港灣仔分域街十八號本報廣告部　電話：七二九三七〇　㊁彌敦道七五六號B地下（即東樂戲院側近太子道口）電話：八〇九六五八　㊂油蔴地上海街三二九號老寶公司　電話：八四三七三六　㊃元朗康樂街福德街六號仁愛診所　電話：三七六

商業
雄記搬運　搬屋　專為府上遷喬服務　價廉妥當　請電：七二〇八九八

廟街鴨寮街　收音機地檔請注意本行大批舊收音機平價出售零沽批發請到彌敦道787號太平貿易行參觀

天雨；潮濕；漏電；不要怕；請用英國STERLING
555電氣絕緣漆皇冠牌漆包線；P.V.C.屋宇線，
INTERNATIONAL及SHINDENGEN矽粒變流器
總代理：啟福公司　電話：236272

神經衰弱　湯漢中　針灸內功老醫　專醫
綜合療法三次見效包醫康復
症狀表現

洪冠洲　專醫頑症　頸胸腦肝　耳痛腸臭　鼻塞黃涕　喉痛白濁　喉症專科

啟事
領福慰金　父叔　譚妹李生樂世照西區福利會發第6組13次福慰金一千四十元北角炮台山202號地下　許有容
領福慰金　陳舜乘發蒙西區福利會發第6組12次福慰金一千四十元德付道西62號3樓　陳明
領帛金　家母　李金　在廣華醫院逝世　西環街坊會即發第二組87次帛金一千零四十元　潘淇揚啟
領帛金　家兄　康家　在東華醫院逝世　西環街坊會即發第三組34次帛金一千零四十元　康五騷啟
領帛金　家父　胡容　在東華醫院逝世　西環街坊會即發第二組86次帛金一千零四十元　胡康勝啟
領帛金　家姑　陳潤　在廣華醫院逝世　西環街坊會即發第一組136次帛金一千零四十元　簡煥章啟
領帛金　家母　何蘭　在瑪麗醫院逝世　西環街坊會即發第一組137次帛金一千零四十元　鄭黃細啟

招生　日語新班　初級班三月九日高級班三月八日開始上課報名請速　尖沙咀街坊福利會　電話六三六四三〇號

萬國藝專　立案　設日夜班週末班　道一七　電話八九一二八二六六　中國畫　西洋畫　廣告畫　校長：周世聰

醫藥

百樂門　今天週末　巴黎間諜戰　早場：紅菱艷

麗斯　今第16天仍映　花街神女

東方　今天　歡樂青春

新華・豪華　第十一天映　特務六將虎　史超域格蘭加

皇后・麗聲　今天七彩　沙漠梟雄

新聲・東城・樂聲・利舞台・樂宮　滿第廿四天　瘋狂世界　IT'S A MAD, MAD, MAD, MAD WORLD

利舞台　今天四場　雙俠勇擒胭脂馬

樂宮　今天獻映　霸海雙雄

爭銀牌準決賽權

東華與元朗大球場相遇

頭場預備組愉園先戰元朗

東華與元朗兩强，今天下午四時，在政府大球塲作甲組銀牌是球複賽，爭奪準決賽權，下午二時先上演預備組銀牌賽，由愉園預備組對元朗預備組，門票分三元五角、三元、二元四角及一元二角。

今天的甲組銀牌複賽東華對元朗，如九十分鐘賽罷，打成平手，即加時廿分鐘決戰，倘仍然和局，便另訂賽期再度交鋒。

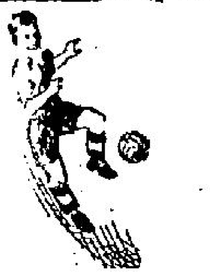

東華與元朗，都是本屆的巨型班，今天兩强遭遇，照理是哄動球圈的大戰，可是，因為東華與元朗在甲組聯賽的表現並不好，使今仗的叫座力大受影响，今天大球塲上，難得爆塲了。

東華在本屆業已四次對元朗，計開在金禧盃賽及聯賽各比賽兩塲，合計四度交鋒，今天在銀牌複賽再避頭，已是兩隊在本屆第五次遭遇戰。

過去，東華與元朗比賽四塲的戰績是聯賽第一循環元朗勝一比零，次循環東華勝一比零，金禧盃賽第二仗，雙方以一比一打成平手，根據兩隊過去相逢四塲戰績比較，顯然是曾兩勝元朗的東華為優。

元朗擁有不少好手，可惜狀態欠佳者甚衆，再加上士氣難得旺盛，故演出幷不理想，頗為散漫。後防因為中堅張永清始終未恢復水準，成為一大漏洞，前鋒又因劉志霖、楊偉棠走樣，張耀國盤弄過多的毛病不改，致整條鋒綫十分渙散，元朗所以在甲組聯賽不能獲得優異的成績，便是這個原因。

就人脚來比較，元朗實在毫不遜于東華，從去週兩隊在聯賽次循環對抗的過程分析，元朗雖負一球，惟贏波的機會並不少，獨惜各鋒將不能把握埋門一脚，無法攻入一球，致被東華擊敗。

元朗今天將以去週敗于東華時原班人馬迎戰東華，就近況而言，他們顯然不及東華，但今仗如調陸文渭出掛帥，憑着陸文渭的衝刺，可能使他們的攻勢增加不少威脅。後防羅北與吳偉文多注意包抄張永清中堅的位置，亦可望把漏洞減少，並在比賽中取得主動的優勢。

東華倘全力應戰 大有機會勝元朗

東華因為陣中球員氣力較差，雖然擁有不少五星人物，但不能長期保持最佳狀態。在聯賽中，他們曾有過敗于東昇之失，而在金禧盃賽却牽得亞軍，並且遭遇着勁旅時不論勝負都有良好演出，此中原因，就是東華如提高士氣去應付一塲硬仗，他們確具有很大的潛力，任何一支鉅型班與他們遭遇都不易言勝，以東華最近的演出看，姚卓然、莫振華近況至佳，後防高保强、陳輝洪亦保持水準，較弱的便是左後衛的陳燦林及右輔吳澤鋈，都不强，不能稱職，影响東華攻守力甚大。

表面上看來，東華與元朗確是非常接近的均勢之爭，可是由于各有優劣，實力上東華的前鋒埋門較元朗有把握，假如東華能保持去週在聯賽對元朗時的戰意，今仗仍大有機會再挫元朗。成問題的便是他們有郭有及陳强兩人身體不適，今天能否上陣還未確定，要是東華不能全力應戰，今仗的形勢便告不同，因此，東華今天能否排出完整陣容應戰，才是勝負關鍵。（長風）

東華元朗陣容

（東華）
陳燦林　駱德興　郭秋明
郭有　高保强　陳輝洪
莫振華　姚卓然　袁權韜　吳澤鋈　陳强

（元朗）
吳偉文　盧德霖
盧松江　張永清
陸文渭　張耀國　楊偉棠

草地網球今明無戰事 下週一起連兩天 男子單打準決賽

草地網球錦標賽今明兩天例無戰事，下星期一起一連兩天舉行男子單打準決賽，星期一吳文祥對賓路臣，星期二孫必勝對皮亞士，採五盤三勝制，故提前在四時正開波，且收門劵一元，星期二則舉行男子單打爭霸戰了，故女子單打的賽事，非過了下星期無法開始。

男子單打比賽進展迅速，目前已晉入最後階段，孫必勝與皮亞士已告產生，那就是吳文祥、孫必勝、皮亞士與賓路臣四員種子，羅樂文與梁兼紹雖然敗陣被淘汰出局，但亦敗得好看。茲錄各塲戰果如下：

男子單打　孫必勝勝羅樂文，七比五，六比〇。皮亞士勝梁兼紹，六比一，六比一。

男子雙打　李列俊、馮滿勝陳品章、蘭杜，六比二，六比四。鄭承忠、王維大勝吳錦泉、蔡炳芬，六比三，六比三。羅德璋、邊吾勝韓氏、穫臣（樂機）（士心）。

張子岱又坐波監

・彈鋏客・

難兄難弟坐波監，
遭遇因何會咁啱，
用脚踢人須受罰，
回家見父亦懷慚；
此間已覺雄心冷，
外國徒膺健將銜，
血氣方剛宜歛火，
看球餘暇把禪參。

戰局分析

度在什麼可以看得到呢？東華有了高保强出打中堅，可勝元朗就在此一關鍵。假如東華沒有高保强上陣，我祇可以說東元五五波，今天我預測東華可以再勝元朗，其條件必要有「高福」出司中堅，才會使我們有此一判斷，否則便會大前提陷於謬誤，判斷是會不正確的。

上次在聯賽，東華能挫元朗，其原因就是有了高保强之復出，因此，使元朗的前鋒，無法能陷東華後防於亂狀，而從中取勝。今天，東華如再有「高福」登塲，則東華之後防穩固，姚卓然的精神可全部用於前方的攻略，無須分散於後方。東華的攻力一旦增强，其必會使全塲的士氣振奮，士氣振奮，則自然會打出水準，東華原有的技術水準打得出來，則元朗自非其

高福能出塲 東華必贏波

東華最近在聯賽，曾以一比〇擊倒元朗。東華祇要今天門志不消，能保持上一次的水準，大可再挫元朗，這幷不是說元朗無一戰之力，而是說東華實力畢竟高元朗多少。其些少的程

元朗的士氣到了目前，與季初完全不同，這是有內在原因的，曾經醞釀改爲兄弟班，改爲兄弟班，自己救自己，可能藉以增强門志，但兄弟班前途茫茫，心情會趨於不安寧，心情不安寧，演出將必受到影响，是元朗技術上演出的障碍，會造成敗因。

東華本季失意於聯賽，對銀牌却有野心，獨惜內裏矛盾處甚多，無法做得到預振聲威。愉園昨天竟然以五比六敗於陸軍，與銀牌絕緣，少了一個强敵，却可以刺激起東華的雄心，雖然對元朗也有同樣的睇法，不過，東華早已蓄意於銀牌之爭奪，今天祇要各球員有齊一的步驟，拿出決心，秉着有一比〇的戰績，以再臨曾經稱臣之元朗，自可藉先聲奪人之威，氣勢之雄，必駕乎元朗之上，這是我們睇好東華之第三點。

賽後縱論

銀牌複賽爆大冷

陸軍竟然挫愉園

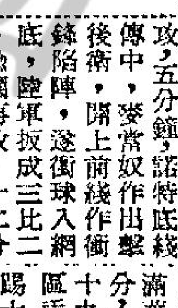

甲組銀牌複賽昨日爆出大冷門，經加時再賽，陸軍以六比五淘汰愉園，此為洋兵本屆球季之初次勝利，昨役初傳捷報，陸軍亦成爲甲組銀牌賽之四强，愉園經此役敗陣，已與銀牌絕緣。

愉陸交鋒，原屬强弱懸殊之比賽，因而昨日到花墟觀戰者亦僅二千人左右，此役愉園曾先勝三球，但在已佔領先之優勢後，便有輕敵之現象，陸軍遂乘愉園後防鬆懈，大舉反攻，扳成三比三和局，復成四比四，遂帶來加時，陸軍各將此際鋭不可當，愉園已呈先驕後亂，且以氣力不繼，遂爲洋兵所乘，愉園卒飲恨花墟。

開賽後，七分鐘，愉園何羅强傳球，阮家富叩關，球爲布朗比擋出，黃文偉伏兵城下，迅即向空門開弓，愉園先拔頭籌，陸軍反攻，十四分鐘，曼諾傳球高加頂球，但斜出界外，十五分鐘，郭滿華單刀赴會，過關斬將，成二比零。十七分鐘，陸軍採長傳急攻，射門被拒，廿一分鐘，哈定進攻，廿五分鐘，莫小霖擋出，黃文偉掠球過歐唐，布朗比出截接，球脫手，黃文偉臥地射球入網，三比〇。至廿九分鐘，陸軍進攻，廖錦明滿踢，曼諾得球傳交砵查射入，成三比一，洋兵反攻益急，迫至卅六分鐘，黃小霖出而截球，球已在球門區外，諾特截球射向空門，馬福培解圍，上半塲，愉園以三比一領先。

易地再戰，陸軍反攻，五分鐘，諾特底綫傳中，麥當奴作出擊，後衞開上前綫作衞鋒陷陣，遂衝球入網底，陸軍攻成三比二，愉園再攻，何羅强近射出界，旋陸軍採守，愉園久攻不下，十九分鐘，黃文偉傳球阮家富挑高，却可勝機會，陸軍奮起反攻，廿五分鐘，麥當奴開角球，砵查頂入，成三比三平手，陸軍士氣頓振，採長傳急攻，在十分鐘內洋兵控制中塲，卅一分鐘，曼諾越位射入，哈定，徒勞無功，四十分鐘，黃文偉射門，皮球彈出，布朗比巧而截球，郭滿華衝上射空門，成四比三，四十二分鐘，諾特遠射入網，四比四又成平手，賽過法定時間未決高下，加時再戰，兩分鐘，砵查射門，陸軍以五比四後來居上，六分鐘，砵查頂入，恰定開球，再度換邊，愉園反攻，十三分鐘，郭滿華近門抵高，十七分鐘，郭滿華再度失機，十九分鐘，活特在禁區手觸皮球，十二碼自由球得手，陸軍卒以六比五終塲。兩陣如下：

（愉園）廖鴻鈞、馮志坤、阮家富、黃文偉、郭滿華、羅國耀、何羅强、劉培炳、陳培光、馬福霖、莫小霖

（陸軍）布朗比、歐唐、巴特、林美、哈定、諾特、麥當奴、曼諾、砵查、高勳、多加特

郭有陳强均抱病

高保强希望休息

東華環境惡劣感困惑

東華今天五戰元朗，這是季內最後一次頭塲機會，東華上週聯賽一比〇擊敗元朗，贏得非常艱險，郭有、陳强感冒，今天能否上陣將要至午間戰飯時決定，反之元朗週來操練，十分積極，要和東華打最後一塲爭氣波，搶奪特別銀牌準決賽權。

東華季內過去四戰元朗，在聯賽一勝一敗，金禧盃賽一勝一和，雙方眞是功力悉敵，除了金禧盃這一塲因為元朗有張耀國、楊偉棠被逐出塲，東華能夠予取予攜，以四比〇擊敗以外，只一比一，在聯賽第一循環元朗勝東華一比〇，週前第二循環東華勝一比〇，可見雙方眞是半斤八両，但這塲銀牌賽元朗勝望似乎較高了。

前天東華練波，久在養傷的主將林錦棠才開始試脚，高保强前天雖然到塲，但醒目前受傷不能參加操練，今天非必要時仍然希望休息一塲，以便痊愈，不幸郭有、陳强均報稱因病不能參加訓練。

東華足球部主任曾廣釗昨語記者稱：郭有感冒較重，確屬發熱二三天，現在雖已因抱病，今天將不能上陣，高保强也提出希望多休息一次，如果這一個不利於東華的消息是眞確的話，東華今天缺了這三員大將，則形勢大變，實力大大削弱，東華因不足以言勝，即使挽救不敗，已感困難。

另一最後消息：元朗的兄弟班計劃，已完全打消，關於元朗隊的一切支銷，各首腦人物負完全責任，會長也自動捐款，在此情勢之下，元朗的士氣，是有相當鼓舞的。今天將會一拼，以求上達。於是在兩方之情勢際變而觀，自士氣與球藝混合論之，則會轉成均勢，一塲五五波也。

假如東華到最後之時間，決定奮力登塲，則東華之後防實力保持，高保强以一柱擎天之勢，坐鎮中樞，仍有再挫元朗可能。

陸軍昨挫愉園爆大冷

東華今仗却擔心

林錦棠準備上陣

元朗針對敵人決定畧變陣勢

由於昨日愉園竟然被陸軍淘汰，爆大冷門關係，使到東華今天對元朗，亦大大的擔心。「如果依照上週日看，東華今仗似乎是可以淘汰元朗的」，這是東華統帥梁錦輝對今仗的預測。他認爲東華在上一仗各球員之氣力，仍然欠缺後勁，如果各球員在這一週，落力加練訓練，氣力當然增强，取勝機會當然更高。不過，東華今年似乎流年不利，在這一週，陳强與郭有，變生病，高保强又觸舊患，林錦棠練得仍然唔够，祇有吳澤鋈本週練得較勤。

他相信，東華各球將最近的責任心，似乎轉好，今天他們將會一齊上陣作戰的。部份都抱病上陣，但由於陳强責任心够强，所以，仍然努力以赴，這一點是陳强的好處。統帥曾廣釗昨曾親身往訪陳强與郭有，據說：陳强身體欠佳，至於郭有，前天捷，在過去各仗中，大是怎樣大病，另一方說是發熱而已，並不面，傷將林錦棠業已加緊苦練，在必要時，以今仗可以上陣，所以，東華今仗的前鋒綫，排陣方面，是不會有多大問題的。至於高保强觸傷舊患，當然有點問題，退熱，但幾天沒有吃飯，能否出塲較成問題，陳强比較嚴重，但他們能否力疾上陣，統帥部對於排陣問題，仍然有待今午戰飯時，才能細考慮決定。

林錦棠雖然已開始練波，但他自己表示因爲久未上陣，實在且缺練，最好能給他有機心再作一個星期的練氣準備，但因爲上述情形，統帥部已經下令，不但每個甲組球員要準備出塲，就是預備組的駱德明，亦須候命待發。因此東華今天陣容作最後決定，必須今午戰飯才能。希望有郭有、陳强均能出塲，如果郭有不能出塲，可以林錦棠出任左中衛，萬一郭有、陳强均不能出塲，駱德明分任左右後衛，中衛綫可排陳輝洪、高保强、陳燦林，前鋒是林錦棠、吳澤鋈、袁權韜、姚卓然、莫振華，眞是傷兵疲憊起了。

由於東華這種形勢，顯然相當不利，反之元朗統帥部竭力鼓舞士氣，週來集宿集訓，所有球員均要求返宿舍集合，早操晚練，士氣奮發，前所未有，並由趙不弱、陳永東、陳茂等輪流監督，督勉球員，各球員亦較前奮發，自動練氣。

陳永東向各球員激勵，東華的「五星」是老的，元朗的是新五星上將，年輕，元朗的球員待遇不但不稍遜於東華，而且票房紀錄較好，但如果這塲銀牌賽不能有良好演出，大家只能爭取票房紀錄，元朗應有待遇，內心亦必慚疚，因為元朗迄今只收得四萬元左右，這個數目僅及東華三份之一。

他們向球員保證，只要能夠奪得特別銀牌準決賽權，元朗統帥部絕不會給原有待遇，亦因此元朗近兄弟班，熱心比較前轉趨團結，士氣打塲爭氣波，週來元朗對東華一比〇敗陣，上週一各球員均表示不值，後天晚上會商後，中經決定不會改變陣容，文渭打中鋒，最可能與楊偉棠爭份，陸文渭的衝刺，該球員均同意對郭秋明威脅較大也。（長江）

不過，高保强是東華隊長，在兵微將寡的現在，相信他要挑起重任上陣了。談到今仗的排陣時，廖烈武主席認爲原則上，仍以郭秋明任門將，駱德興、高保强、陳燦林爲後衛，陳輝洪、郭有爲中衛，陳强右翼，吳澤鋈右輔，袁權韜中鋒，姚卓然左輔，莫振華左翼。

倘若有兩員球將未能上陣的話，則只有補上駱德明與受傷未愈的林錦棠上陣。在這種情形之下，對於今仗，東華能否取勝，突然大有疑問，只有希望上陣各將加倍努力而已。

關於今仗陣容之編排，統帥陳永東認為以上伏敗與東華一伙而論，元朗陣容幷不算差，主要是球運欠佳而已，他認爲今伙，只要仍用上次陣容，便可取勝。（羅通）

賽方面，搶元希望亦已摒微，所以，唯一的希望，只有在銀牌而已。

元朗以銀牌賽關係，一經敗陣，便遭淘汰，各球將曾經苦練，企圖一挫東華用振聲威。

論情勢，東華的郭有、高保强今天到底要出塲。東華有了「高福」坐鎮中樞後防穩健，前鋒可以放心猛攻，有勝仗可能。

亂壇問戰

騎東華，非好打，前週元朗贏得寡，判定近況好差，唔鬥唔，彈琵琶。

摩登茅山師傅：今日大波地有波打，排得在大波地打的波，當然必係好波，何況今日呢塲波，係特別銀牌賽，特別銀牌係一塲過，唔同金禧杯打兩塲，打和又要加時再賽，始會打多一塲，呢一塲許勝不許敗，敗則番鄉下耕田，與牌無緣了。如果打到臂仍未分勝負……

打齋鶴童子主持波壇多年，果然有了經驗，今日打也野波，知到清楚，今日係特別銀牌賽第二週賽事，東華同元朗比賽，元朗同東華，最近係兄弟波，演出定有一番惡戰，既有惡戰，勝負難知，扶乩問戰此其時。打齋鶴童子：快些開檔，待我茅山師傅講解今日塲波嘅打波詞。

打波詞有話，我睇呢隊東華，打嘅波隊，你睇上一週佢同鄉親隊比賽，界鄉下佬探住來打，還幸「香港之寶」無意整咗一粒入網，個個番歸去守，鄉下佬於是乎打了一塲敗仗，東華幸勝一球咁少，實在唔算得好過鄉親佢哋，如此我判定佢東華近況係好差。講到鄉下佬個隊波，身價係全港之冠，正是世運身材乙組波，並未見得佢會比東華好過，呢兩隊近況均差，是故我認爲今日呢一塲，會係水門水，鄉下佬佢後防空虛，難免唔會手罷脚震彈其琵琶。

至於鄉下佬佢在士丹利盾、金禧杯、已經與盃無緣，華常杯亦已棄母婆死仔無望，如果連銀牌都失埋，入於四項比賽皆斷纜，正如佛祖所言，四大皆空，不由得不番去耕田了。

元朗會再敗

鄉親呢回糧草足 敵人勢必被打扑

無如糧足兵未精 又被東華再兜督

茅山師傅：既然呢塲波係輸波者出局，雖然係水門水，必然係兩家死拚，定然十分好睇者也。希望置諸死地而後生，咁樣睇嚟，最少够晒刺激，元朗强嘅？兩隊許勝唔許輸，你茅山師傅係點睇法，東華强嘅？

我茅山師傅認為呢塲係五五波，五五波係有得打之波賽也。昔者鄉下佬在金禧杯以〇比四敗於東華，雖後鄉下佬以一比一賽和東華，雖然曾在籌賞杯一比〇勝，惟上週東華僅以一球勝鄉下佬隊，照睇係差東華些少，俗語有句，總有一日龍穿鳳，唔通日日褲穿窿，須知世界輪流轉，盛極必衰，贏得多總會輸番一次，因此我茅山師傅認為呢次輪到鄉下佬佢贏。

但我打齋鶴童子睇法同你茅山師傅全不同，因為好即是好，壞即是壞，一切唔到你講牙力，你睇四塲波鄉下佬輸左兩塲，衰餘各勝一塲，另一塲和局，四塲波鄉下佬輸兩塲贏一塲，有何理由去講龍穿鳳，單係東華又有好似「華秀咁」咁嘅高福出塲，東華有個正式好中堅，我問佢鄉下佬點能過，同時區仔遇騎牛糯米治木虱，有何辦法贏東華，任你唔要命去拚，亦無濟於事，須知東華亦係衰到在籌賞杯第尾二，勢必在銀牌求成就，你鄉下佬去拚，但東華一樣去拚，你鄉下佬就冇符，故我打齋鶴童子判定東華必贏，如你不信，請出兵學大師降壇一問。

兵學大師降壇箴示：「鄉親呢回糧草足，敵人勢必被打扑，無如糧足兵未精，又被東華再兜督」。

照兵學大師箴示：但話東華贏元朗矣，但話呢班鄉親父老因爲唔想半途而廢，有失父老尊嚴，取消波友自食其力，由太公再抬銀紙來支持，一個大轉變，成個局勢不同，正所謂無糧不聚兵，今者解糧官解糧而到，士飽馬騰，照理可以將敵人打到一扑一碌，但係糧足還糧足，兵精還兵精，不能雙題並論，怕會點成担沙塞海，依然昇東華來……

本報就上述問題，於新措施實行後，作了三次實地採訪……

防案工事有人搭有人拆　陳弓作

每日出現幾次車龍

九龍旺角西洋菜街6號A

翔龍大茶樓酒家

華麗禮堂

筵開數十席

三樓　大小宴會・地方寬敞　雀局遺興・環境雅緻

二樓　名茶美点全日供應！

地廳　晚飯宵夜・隨意小酌

營業部電話:853138
地廳部電話:852052
二樓電話:853641
三樓電話:843388

聯盛筵席專家

旺角砵崙街二八二至二八四號

電話：八一一三三〇　八一三三二七

材料上乘　傢俬名貴　服務週到　取價公道

廳房可筵開十餘桌

到敘到會無任歡迎

大可以包辦筵席

街坊翅席　七十五元

全體乳猪　大翅席　一百廿元

深水埗福華街一二三號

電話：八六二七二五・八六五二七三

紅香櫃飯店

九龍吳淞街一四七號

147, WOO SUNG ST., KOWLOON

TEL. 663316

快樂戲院隔鄰

名廚主理　法國名菜

用料上乘　服務週到

特別介紹

法國焗洋葱湯
墨西哥西冷扒
英國羊排
玫瑰牛柳
花科士牛仔扒
石班意大利式

歡迎外賣・電話送到

陶陶龍大酒

日本最大蛇場監製

人參活蛇釀造

日本補酒之王

經銷處：明泰辦館　中正藥房　金閣酒庄

總代理：南信貿易有限公司

主治：虛弱失眠　病後欠補　食慾不振　精神疲勞　風濕骨痛　腰膝無力　婦女產後